RESEARCH LIBRARY

معلومات عن مشروع توســـــعة المسجد الحرام ص ٢

امتياز الجريدة للشركة العربية للطبع والنشر
مدير الجريدة ورئيس تحريرها
عبد الله عريف

بسم الله الرحمن الرحيم
الأربعاء ٢٤ صفر سنة ١٣٧٥
١٨ الميزان سنة ١٣٣٤
١٢ أكتوبر سنة ١٩٥٥

البلاد السعودية
صحيفة الشعب العربي السعودي

صحيفة يومية
العـــــدد ١٩٦٩ السنة التاسعة عشرة
٦ ـ صفحات ـ ثمن النسخة ثلاثة قروش وربع
تلغرافيا : مكة « البــــلاد »

الإعلانات
يتفق عليها مع الإدارة
الاشتراكات
داخل المملكة ٤٠ ريالاً سعودياً
خارج المملكة ٦٠ ريالاً سعودياً

اضمام ايران الى الحلف التركي ـ العراقي

القاهرة :ـ في نبأ عاجل لوكالة اليونايتدبرس ان رئيس وزراء ايران أعلن أمس أمام مجلس الشيوخ الايراني انضمام ايران الى الحلف العراقي ـ التركي وأبلغ هذا القرار الى حكومة العراق .

الملك حسين

عمان ـ أعلن رسميا في عمان ان الملك حسين مصاب بالتهابات مزمنة في المعدة وقد تبين ذلك من الكشف الطبي الذي اجراه على جلالته في لوزان احد كبار الاخصائيين وجاء في برقية وصلت الى الديوان الملكي من لوزان حيث يوجد الآن الملك حسين ان معالجة جلالته ستستمر بضعة ايام أخرى تحت اشراف الاخصائي المذكور :

مؤتمر الوزراء العرب في اليوم الثالث

تأجيل انضمام عمان الى الجامعة .. لندن تراقب باهتمام نشاط المؤتمر .. مشروع عربي لاستغلال

مياه الاردن .. مشروع جونستون نوع من العلاقات مع اسرائيل

القاهرة :ـ اجتمع سمو الأمير فيصل بالرئيس جمال عبد الناصر مدة طويلة عقب اجتماع وزراء خارجية العرب الذي بحث مشروع جونستون واستأنف ابحاثه أمس .

وقد جرت سلسلة من الاتصالات اهمها الاجتماع الذي عقد بين الأمير فيصل والسيد برهان الدين باش اعيان وزير خارجية العراق .

يقرره المؤتمر من قبول مشروعه أو رفضه .

تصريح حسونه

وقد صرح السيد عبد الخالق حسونه الأمين العام لجامعة الدول العربية لمراسلي الصحف قائلا أن المؤتمر لايدرس أي مشـــروع لجونستون في الوقت الحاضر بل ان المباحثات الوحيـــدة تدور حول مشروع عربي .

المشروع نوع من العلاقات مع اسرائيل

وقال السيد سليم لحود وزير خارجية لبنان للصحفيين بان بلده لايرى اقامة أي نوع من العلاقات مع اسرائيل سواء كان ذلك في المجال الفني أو في العمل على استغلال مياه نهر الأردن وأضاف الوزير اللبناني قائلا ســوف لا نقبل أي فكرة لمشروع يتضمن التعاون مع اسرائيل أو الاعتراف بوجودها .

تصريح سفير روسيا في مصر

القاهرة ـ قال سفير روسيا في مصر ان حكومة الاتحاد السوفيتي أعربت عن تقديم المســاعدات الاقتصادية وتقديم المعدات والمهمات التي تستخدم في جميع انواع التطور الاقتصادي ثم عرضت روسيا مساعدتها بشأن تموين السد العالي بعد ان رفضت امريكا تقديم المساعدات لمصر لتنفيذ هذا المشروع الحيوي الكبير .

مذكرة

اللجنة السياسية

القاهرة :ـ ستتقدم اللجنة السياسية الى مجلس الجامعة بمذكرة تدعوه الى الاعتراف باستقلال أمارة عمان وكان هذا قد بحث في اجتماع وزراء الخارجية فأرتأى سمو الأمير فيصل تسجيل رأي كل دولة ممثلة في رئيس وفدها بشأن استقلال أمارة عمان ونتيجة لذلك وافقت مصر وسوريا والمملكة العربية السعودية ولبنان والاردن وليبيا واليمن على مذكرة توصي بالاعتراف باستقلال عمان بينما طلب وفد العراق تاجيل الموافقة على المذكرة لبحث وضع الأمارة المذكورة .

اهتمام الدوائر السياسية

في لندن

ترقب الدوائر السياسية في لندن باهتمام بالغ نتائج اجتماعات وزراء الخارجية العرب وخاصة فيما يتعلق بمشروع الحلف الجديد المقترح . كما تراقب مراقبة دقيقة المناقشات والقرارات التي ستتخذ على ضوء صفقة الاسلحة التشيكية المصرية .

مشـــروع عربي لاستغلال مياه الاردن

ويعتقد مراسلوا الصحف أن المؤتمر يكاد يكون من المؤكد أن يرفض مشروع المستر جونستون الخاص بمياه الأردن .

جونستون ينتظر

والمستر جونستون لا يزال مقيما في القاهرة حيث ينتظر ليعرف ما

الوطنيون في مراكش

يواصــــلون هجومهم على المراكز الفرنسية

القنابل تستعمل على نطاق واسع .. فور يبحث تطورات الموقف

تقول برقية لوكالة اليونايتدبرس أن ثلاثمائة جندي فرنسي أصيبوا بجراح خلال المعارك التي جرت بين قوات تحرير الجيش المغربي في جبال الريف بمراكش والجيش الفرنسي

الدوائر الدبلوماسية

وجاء من باريس أن الدوائر الدبلوماسية فيها تأمل أن يتم تاليف مجلس الوصاية الثلاثي على مراكش وأن يعود السلطان محمد بن يوسف سلطان مراكش الشرعي الى فرنسا نظراً لفوز ادجار فور رئيس الوزارة الفرنسية بالثقة في الجمعية الوطنية الفرنسية .

فور يجتمع بوزير الدفاع

وقد اجتمع فور بوزير الدفاع الفرنسي وبحث معه آخر تطورات الموقف .

الوطنيون يلقون القنابل

ويواصل الوطنيون في مراكش هجومهم على المراكز الفرنسية كما القوا القنابل على احدى المتاجر في الدار البيضاء واشـــعلوا النار في السيارات .

آخر ســـاعة

مجلس الامن القومي الامريكي

يبحث صفقة الأسلحة التشيكية .. على ضوء تقرير ألن

ان مصر تمضي الى النهاية في موقفها من صفقة الاسلحة

قام أمس في نيويورك أن مجلس الامن القومي الامريكي وهو غير مجلس الامن الدولي سيعقد اجتماعاً هذا الاســبوع للبحث في صفقة الاسلحة التي عقدتها مصـــر مع تشيكوسلوفاكيا وسيستمع المجلس في مباحثاته بما تضمنه تقرير مستر جورج الن مساعد وزير الخارجية الامريكية عن نتيجة مباحثاته في القاهرة مع الرئيس جمال عبد الناصر والسفيرين الأمريكي والبريطاني .

قادة الجيوش العربيه

يجتمعون بعد انتهاء مؤتمر وزراء الخارجية

في نبأ لوكالة الأسوشيتد برس انه علم رسميا ان قادة الجيوش العربيه سيجتمعون عقب انتهاء مؤتمر وزراء خارجيات الدول العربية المنعقد حاليا في القاهرة وسيبحث الوزراء في الاجتماع مسالة الاسلحه والذخيرة ونتائج الموقف على طول خط الهدنه بين العرب واسرائيل وذلك على ضوء المعلومات العسكرية الجديدة

الأخبار الدبلوماسية

احمد حسين يقابل دالاس فور وصوله الى واشنطن مباشرة

القاهرة ـ سيقوم المستر لستر بيرسون وزير خارجية كندا بزيارة القاهرة رسميا يوم ١٠ نوفمبر القادم وسيقضي فيها يومين وستكون هذه الزيارة رداً لزيارة الدكتور محمود فوزي وزير الخارجيـــة المصرية لكندا .

احمد حسين يقابل دالاس

عاد الى واشـــنطن الدكتور احمـــد حسين سفير مصر في امريكا بعد ان قضى في القاهرة نحو شهرين بدعوة من الحكومة المصرية للتشاور وكان قد اجل سفره بعد تحديد موعده بسبب زيارة المستر جورج الن وكيل وزارة الخارجية الامريكية لشؤون الشرق الأوسط للقاهرة اخيراً وقد زار الرئيس جمال عبد الناصر

وقد دعا الدكتور احمد حسين المستر هنري بايرود السفير الامريكي الى تناول الشاي في داره واستعرض السفيران خلال اجتماعهما المسائل القائمة بين مصر وامريكا وعلم ان الدكتور احمد حسين سيطلب مقابلة المستر جون فوستر دالاس وزير خارجية امريكا بعد وصوله الى واشنطن مباشرة .

انقلاب

كاد يحدث في الارجنتين

اعلنت قوات البوليس في بوينس ايرس عاصمة الارجنتين انها تمكنت من كشف مؤامرة كان يدبرها اعضاء حزب بيرون لاحداث فتنـــة في الأرجنتين وقد القى البوليس القبض على كثيرين من المشتبه فيهم وعثر على كميات كبيرة من الأسلحة

أخبار ذرية

رأي وزير الدوله البريطاني

يجب بقاء الذرة حرة من الاستغلال العنصري .. كما يجب استخدامها لمحاربة اعداء الانسان الثلاثة ..؟

لنـــدن ـ قال وزير الدولة البريطاني لشؤون الخارجية في اللجنة السياسية للامم المتحدة بان الوكالة الدولية المقترحة للطاقة الذرية يجب ان تبقى حرة من الاستغلال العنصري وقال ان بريطانيا ترى ان هذه الهيئة المقترحة يجب ان تكون وكالة مختصة قادرة على دراسة التطورات الصناعية والعلمية دراسة تعتمد على ميزات تلك التطورات

جهود بريطانيا

وقال مستر ناتنج ان بريطانيا تبذل جهوداً كبيرة في سبيل تقدم استعمال الطاقة الذرية في اغراض السلم وما ان يجيء عام ١٩٧٥ حتى يكون اربعون في المائة من قوتها الكهربائية تولدها الطاقة الذرية.

الجوع والفقر والمرض

وقد حث المستر ناتنج الدول الدول الأخرى على العمل معاً على استعمال الطاقه الذريه لا للقضاء على الانسان بل للقضــاء على أعدائه الحقيقيين وهم الجوع والفقر والمرض .

أخبار قصيرة ...

تجنيد ١٥ الف من اللاجئين

القاهرة :ـ بعثت حكومة فلسطين بمذكرة الى وزراء الخارجية العرب تطالب بتجنيد خمسة عشر الفاً من اللاجئين العرب وتدريبهم على الاســـلحة الثقيلة للدفاع عن فلسطين وردها من مغتصبيها .

ولكن الله سلم

بغداد :ـ كانت احدى الطائرات العراقيـة المقلة للأمير فهد الصباح وزير الأشغال الكويتي وحاشيته تتأهب لمغادرة مطار بغداد أمس فتحطمت عجلاتها وشبت فيها النيران وتمكن الأمير ورفاقه من النجاة قبل امتداد ألسنة اللهب اليهم . وقد ترك رئيس الوزارة العراقية عندما سمع بالنبأ اجتماع الوزارة وقصد الى المطار لتهنئة الأمير بالنجاة وقد أتت النيران على الطائرة وقدرت الخسائر بنحو ستين الف دينار .

الامم الاخلاق

بين الواجب والمنفعـــة ..

بقلم
عبد الرزاق ادريس

لا يستطيع الانسان أن يعيش بدون الانتفاع من الكفاءات التي يتمتع بها أو الفرص التي تسنح له أو الظروف التي يجد فيها نفسه متفوقاً على غيره بمال أو جاه أو مركز .

وهذا الانتفاع يكون ايجابياً كأن يحصل الانسان على شيء ما مادياً أو أدبياً أو يكون سلبياً كأن يدرأ الانسان عن نفسه ضرراً مادياً أو أدبيا .

والمنافع المادية أو الأدبية الايجابية والسلبية التي يحصل عليها الناس نوعان. نوع يقع في حدود ما أحله الله وأباحته النظم الحكومية وأقره العرف السليم . ونوع آخر محرم دينياً محظور قانونياً مكروه أدبيا. والمنافع التي أحلها الله وأباحتها النظم الحكومية وأقرها العرف السليم مفيدة للصالح العام بالرغم من اختلاف توزيعها على الأفراد . أما المنافع المحرمة دينياً المحظورة قانونياً المكروهة أدبيا فهي مضرة بالصالح العام لأنها دائماً ذات شقين شق فائدة لأناس غير حقيقيين بهذه الفائدة وشق ضرر على أناس آخرين غير مستوجبين لهذا الضرر .

وهذه المنافع المفيد منها للصالح العام والضار به يتبادلها الناس جميعا فالتاجر والموظف والعامل والفلاح وحتى السائل بل وحتى القابع في بيته كل من هؤلاء يسدي فائدة أو يدرأ ضررا أو يمنع فائدة أو يجلب ضرراً للصالح العام .

من هذا الحديث عن المنفعة نتحول الى الكلام عن الواجب وواجبنا كما قد يستنتج القارىء ينحصر في ثلاث نقاط هامة :

أولا ـ أن يعمل كل فرد منا على الانتفاع بكفاءاته أوما تسنح له من فرص أوما تهيأ له من ظروف تفوق مالي أوأدبي في حدود ما أحله الله وأباحته النظم الحكومية وأقره العرف السليم

ثانياً ـ أن يعمل كل فرد منا بقول رسول الله صلى الله عليه وسلم « من رأى منكم منكراً فليغيره بيده فان لم يستطع فبلسانه فان لم يستطع فبقلبه وذلك أضعف الايمان » أي أن ندرأ عن صالح الحكومة وصالح الشعب أي ضرر يحاول أحد أن يلحقه بأحدهما لأن الضرر الذي يلحق بأحد هذين الصالحين لا بد وانه في النهاية لاحق بصالح كل منا نحن الأفراد .

ثالثا ـ أن نشيع الوعي الخلقي بين جميع أفراد أمتنا فنلفت نظر بعضنا البعض مثلا الى الصفات التي تزين الأفراد الذين يعملون لما فيه فائدة الصالح العام والتي منها النزاهة والأمانة والاخلاص والنشاط وتأييد العمل الصحيح والى الصفات التي تشين الافراد الذين يعملون لما فيه ضرر الصالح العام والتي منها الرشوة والغش والمحسوبية وابتزاز أموال الدولة وأموال الناس بالباطل واستغلال النفوذ لارتكاب عمل خطأ وأن نبين لبعضنا البعض الطرق السليمة الصحيحة التي يتبعها هؤلاء والطرق المغلوطة الملتوية التي يتبعها أولئك وأن نوضح الفائدة والضرر الناتجين من عمل هؤلاء بطريقتهم ومن عمل أولئك بطريقتهم على صالح الحكومة وصالح الشعب حاضراً أو مستقبلا .

قد يقول قائل ان الآراء تختلف فيما هو حق وما هو باطل وما هو صحيح وما هو خطأ وما هو سليم وما هو ملتو والجواب على ذلك ان موضوع البحث لا يتناول اختلاف الرأي بين انسان وآخر وانما يتناول اختلاف العمل في الشخص الواحد بين ما عليه واجبه وما عليه منفعته وبوحي اي منهما يؤدي عمله فيما لو تضاربت الاجراءات السليمة التي يقتضيها واجبه الوطني مع الاجراءات الملتوية التي تمليها منفعته الشخصية. والموضوع اذن لا يتعلق بالكفاءات الثقافية التي تتطلب دراسات وابحاث خاصة أو عامة وانما يتعلق بالكفاءات الخلقية التي تتطلبها الطاعة لله والولاء لأولي الأمر والاخلاص للوطن

ويقول آخرون ان الطرق الملتوية لخدمة المنافع الشخصية في كثير من بلدان العالم يفيد منها اصحابها مبالغ طائلة من المال تهيء لهم اسباب الراحة والرفاهية وتفتح امامهم مجال النفوذ وتجعلهم اعزة في قومهم بينما يلاحق اصحاب الطرق السليمة لخدمة واجبهم في كثير من هذه البلدان ايضا الفقر المدقع الذي يحرمهم أسباب الراحة والرفاهية ويغلق في وجوههم أبواب النفوذ ويعوقهم عن أداء واجبهم بالطرق السليمة ..

والجواب على ذلك ان الصحيح صحيح والخطأ خطأ مهما كانت أسباب الصحيح ونتائجه ومهما كانت أسباب الخطا ونتائجه وان نجاح المخطئين لا يبرر خطأهم كما ان فشل اصحاب العمل الصحيح ليس فشلاهم هم وانما هو فشل مجتمعاتهم التي يفشل فيها العمل الصحيح. وان انتشار الوعي الخلقي في هذه المجتمعات كفيل بان يضمن النجاح لمن يؤدون واجبهم بطرق سليمة صحيحة مراعين في ذلك الطاعة لله والولاء لأولي الأمر والاخلاص للوطن .

وان استمرار هؤلاء على تمسكهم بالمثل الأخلاقية العليا وتزايدهم مع الزمن بفضل اشاعة الوعي الخلقي سوف يعزز مركزهم ويعلي شأنهم في بلادهم في نفس الوقت الذي يعزز فيه مركز بلادهم ويعلي شأنها بين دول العالم . اه

حي على الصلاة

اليوم	فجر (س د)	ظهر (س د)	عصر (س د)
الاربعاء	١٠ ٤٩	٦ ٦	٩ ٢٩

أسعار العملة

العملة	ريال	قرش
الجنيه الافرنجي	٣٦	
الجنيه المصري	٩	١٦
الجنيه الاسترليني	١٠	١١
الدينار العراقي	١٠	٨
مائة الروبية الباكستانية	١٠٤	
مائة الروبية الهندية	٧٨	
الدولار الأمريكي	٣	١٧
الدينار الأردني	١٠	
الليرة السورية	١	٢
الليرة اللبنانية	١	٤

يوميات الاذاعة

الاربعاء ٢٤/٢/١٣٧٥ هـ

ايها المستمعون الكرام :ـ

الاذاعة السعودية تقدم ...

فترة الظهيرة .

ق	س	
	٨	جولة بين الصحف والمجلات الزميل احمد عبد الحميد
١٥	٨	النشرة الاخبارية الثانية
٣٠	٨	السلام الملكي

الفترة المسائية الاولى

ق	س	
٤٥	١٢	يتلو الشيخ فرحات محمود النعامي ماتيسر من آي الذكر الحكيم من سورة (الشعراء)
	١	برنامج عالم المال والاقتصاد المادة العلمية الزميل سعيد آدم وتخرجه حسن الطوخي
١٥	١	فاصل من موسيقى الجيش
٢٠	١	النشرة الاخبارية الثالثة
٣٠	١	اذان العشاء من المسجد الحرام
٣٥	١	السلام الملكي

الفترة المسائية الثانية

ق	س	
١٥	٢	يتلو الشيخ عبدالصمد حمى من آي الذكر الحكيم من سورة (هود)
٣٠	٢	حديثنا المسائي للاستاذ محمد عزه دروزه وموضوعه العدوان اليهودي على فلسطين
٤٠	٢	جولة المايكرفون الزميل احمد عبد الحميد
٥٥	٢	فاصل من موسيقى الجيش
	٣	النشرة الاخبارية الرابعة والاخيرة اليوم
١٥	٣	ملخص انباء اليوم
١٢	٣	السلام الملكي

فترة الصباح ليوم الخميس ٢٥/٢/١٣٧٥هـ

ق	س	
	١٢	افتتاح
١٢	١٢	يتلو الشيخ عبدالرحمن الدروى ماتيسر من آي الذكر الحكيم من سورة (النمل)
٣٠	١٢	النشرة الاخبارية الاولى
٤٠	١٢	فاصل من موسيقى الجيش
٤٥	١٢	حديث الصباح للاستاذ محمد سعيد البرهاني وموضوعه (الاسلام دين الرحمة)
٥٥	١٢	برنامج ملح وطرائف اعداد الاستاذ ابراهيم علاف
١٠	١	السلام الملكي

وتوقف عن الارسال حتى نعود فنلتقي بكم غدا ان شاء الله ... والى اللقاء ،،،،

معلومات عن مشروع توسعة المسجد الحرام

مساحة المباني التي ستنزع ملكيتها .. كيف تم التوسعة داخل المسجد وخارجه .. مساحة الشوارع التي ستحيط بالمسجد .. الميادين التي ستنشأ في اركان المسجد الاربعة حجز المسعى وتوصيله بالمسجد الحرام .. الاجراءات الفنية الاخرى .. دار الارقم

تساءل الناس وما زالوا يتساءلون عن مشروع توسعة المسجد الحرام والتصميمات التي وضعت لهذا التصميم ماهي ؟ وكيف وضعت؟ ومتى سيبدأ في العمل ؟ كل هذه الأسئلة ما زالت تدور في الاذهان .. ولن تزال حتى ينتهي المشروع ويبدو المسجد الحرام والمساحات المحيطة به في نسقها الجميل.. ووضعها الانيق وهالتها القدسية التي ما قام هذا المشروع الا لتستوفي هذه الهالة جلالها وقداستها اللائقين باول بيت وضع للناس .. وما الهدوء الذي يحسه الناس ويلمسونه في هذين اليومين الا الهدوء الذي يسبق العاصفة عاصفة البدء في العمل وهو سيشبه العاصفة حقا .. سيجند له كل الأمكانيات الهندسية والعمارية اعنى الأداة الميكانيكية التي يستلزمها العمل ليتم كل شئ بالسرعة المطلوبة وليرى المواطنون والعالم اجمع المشروع على حقيقته وفي اطاره الضخم وفي أوضاعه المشرفة .. المشرفة للمسجد الحرام

ولنعط القارىء فكرة مبدئية تنصب فقط على أساس الوضع الذي سيقوم عليه المشروع .. ولنبدأ بالمساحة لأنها هي التي يسأل عنها الناس ويتسقط اخبارها الجمهور في شوق ولهفة ـ أن مساحة المسجد الحرام تبلغ الآن (٤٠) الف متر مسطح وستزيدها التوسعة الضعف بمعنى انها ستكون (٨٠) الف متر هذا من جهة المساحة وقد تزيد أو تنقص بحسب الحاجة الفنية..وغالبا ستزيد قليلا اما البناء فسيبدأ بناء طابق اعلى فوق التوسعة وستكون مساحته (٤٠) الف متر مسطح وعندئذ ستكون مساحة المسجد الحرام ١٢٠ الف متر مسطح وهذه بالضبط هي المساحة التي يشغلها المصلون اما الشوارع التي ستحيط بالمسجد بعد التوسعة طبعا فستكون هذه الشوارع محيطة بالمسجد الحرام من جميع جهاته الاربع ومقدارها بعرض (٢٠) مترا مسطحا

ولعل القارىء يطلب المزيد من وجوه الاصلاحات الاخرى التي يشتمل عليها المشروع فاولا ستنشأ ميادين في اركان المسجد الاربعة يقوم الفنيون على تنسيقها وتشجيرها وتصفيفها لتكون بمثابة الرئة التي يتنفس بها المسجد الحرام وستخفف الى حد كبير حرارة الجو وضغطها في الصيف وهذه بلاشك عناية بالمصلين وخدمة للمسلمين الذين يؤمون المسجد الحرام في موسم الحج ويحاط المسجد الحرام بعد ذلك بعرض ٢٠ مترا ايضا ومن جميع جهاته اما مساحة هذه الشوارع فتكون ايضا ٤٠ الف متر مسطح .. وبعد كل هذه العملية والتوسعة المقدرة بالامتار ستصبح مساحة المباني التي ستنزع ملكيتها لغرض التوسعة (٨٠) الف متر مسطح

وسيتصل المسعى ما بين الصفا والمروة بالمسجد الحرام بطريقة الحجز وسيقام بناؤه على احدث الأسس الفنية التي تجمع بين المناسك في المشعر وتفصل بينها في الاداء بحيث يستطيع الساعى أن يشاهد البيت الحرام بواسطة ابواب وشبابيك من البلور السميك الذي يكون سياجا مانعا للتشويش بين الطائفين والساعين وسيمنع منه المرور بواسطة الحواجز الفنية التي ستقام حوله لأنه سيعتبر جزءا من المسجد الحرام .

وقد عنى المشروع بالآثار البارزة التي كان مصدرا للدعوة المحمدية وفي طليعتها دار الأرقم .. ستكون هذه الدار في ميدان يسمى ميدان الأرقم وروعى أن تكون الدار في وسط الميدان بالضبط وستخصص هذه الدار لنشر الثقافة الاسلامية على نطاق واسع تخليداً لذكرى هذه الدار التي انبعثت منها اول دعوة (جهرية) للاسلام ويقوم هذا الميدان في الجهة الشرقية الشمالية .

هذه بعض المعلومات التي وصلت الينا عن توسعة المسجد الحرام وسنوافي القراء بما يصلنا من معلومات في المستقبل حفظ الله صاحب هذه المفخرة الأنسانية النادرة جلالة العاهل المعظم وزاده توفيقاً .

بيان حقيقة

لقد اطلعت بالبلاد السعودية الصادر يوم الثلاثاء ١٦/٢/٧٥ اخطاراً من صالح خوج زعم فيه بان الارض الواقعة بالهنداوية امام قراج عبد العزيز كعكي تابعة له ، فعليه اعلن للعموم برفض هذا الزعم الباطل فالارض المذكورة وماعليها من انقاض هي تابعة لي بموجب سندات ووثائق شرعية مصدق عليها من اصحابها الملاك الشرعيين وهي تحت تملكي من عام ٦٧ وقد أقمت عليها بناء سور من منذ خمسة سنوات فللعموم اعلن ذلك .

جميل قطان

نشرة

الغرفة التجارية الصناعية بجدة

اصدرت الغرفة التجارية الصناعية بجدة النشرة رقم ١٠٣ حافلة بالاخبار التجارية الهامة التي لايستغنى عن الالمام بها والاطلاع عليها كل من له صلة بالتجارة ، وقد جاءت النشرة في طباعة مشرقة وعلى ورق صقيل .

المدرسة الليلية

لتعليم اللغة الانجليزية

تعلن ادارة المدرسة لطلبة السنة السادسة بانها قد افتتحت ابوابها منذ غرة صفر وعليهم الحضور لمواصلة دراستهم . . . والا فستضطر الى اعتبارهم مفصولين منها .

اجتماعيات

* رقى الاستاذ جميل ابو سليمان المدرس بالمعهد العلمي السعودي الى مفتش فني بوزارة المعارف فنهنئه .

* قدم من القاهرة بطريق الجو أمس الشيخ عبد الله كعكي رئيس طائفة المرانه .

توطيد العلاقات الثقافية

بين الدول العربية

سيذاع مساء اليوم من اذاعة صوت العرب في الساعة ٩و١٥ دقيقة افرنجي حديث قيم للاستاذ علي حسن غسال مدير ادارة البعثات بوزارة المعارف بعنوان (توطيد العلاقات الثقافية بين الدول العربية) استعرض فيه الاستاذ تطور الحركة العلمية

واشاد فيه بأيادي جلالة الملك المعظم على التعليم ورعايته التامة للمدرسين المنتدبين .

فنلفت أنظار المستمعين اليه .

شكر وأمل

صندوق البر والمواساة بالطائف يتقدم بشكره الجزيل الى كل من لبى نداءه الموجه للمواطنين بهذه الصحيفة وقام بتسديد ما قد سجله على نفسه ولا زال يأمل ممن لم يبلغه النداء بأن يتفضل مشكوراً بالاجابة ويساعد المحصل بالتسديد والله لايضيع اجر من احسن عملا.

رسالة بريدة

(من مراسلنا)

* تم اصلاح طريق « الربيعية » الذي تولى اصلاحه الشيخ مهنا العبد الرحمن المهنا واخوانه ، وقد افتتح الخط سمو امير مقاطعة القصيم ، وبهذا زال ما يلاقيه المسافرون على السيارات من عناية ومشقة في هذه الطريق .

* وصل الى بريدة الدكتور عبدالكريم سكرية مندوب وزارة الصحة ورفقه الدكتور المقاول صلاح شيخ الأرض لبناء المستشفيين الذين صدر الأمر السامي باقامتهما في مدينة بريدة وسيبدأ العمل فيهما قريبا . كما وصلت اليها الدكتورة وحيده العظم منتدبة للعمل في مستشفى بريدة

* لازال المهندس الفني فهمي ابو العز يتابع نشاطه في اتمام مد شبكة المياه داخل بريدة حتى يتمكن من توزيع الماء على كافة المحلات والبيوت وان جميع السكان يرفعون اكف الضراعة الى الله ان يحفظ جلالة الملك المعظم ويضاعف له الاجر والمثوبة

رسالة البكيرية

[من علي مقوش]

قام فضيلة الشيخ ابراهيم الراشد الحديثي قاضي محكمة القنفذة بزيارة المدرسة العزيزية بالبكيرية فاستقبلته استقبالا يتناسب ومقامه العلمي ، وبعد ان استراح فضيلته بعض الوقت طاف بفصول الدراسة فابدى اعجابه بها وبسير التعليم فيها ثم اخذ يسدي الى الطلبة من نصائحه وتوجيهاته مما كان له اطيب الاثر في نفوسهم ، وعلى اثر ذلك تبرع بمبلغ مائتي ريال تشجيعا لهم ، وان ادارة المدرسة تشكره وترجو له دوام التوفيق .

طلب موظفين

تعلن الورشة العربية السعودية للحدادة الفنية بجدة عن حاجتها الى خمسة حدادين فنيين سعوديين أو اجانب بحوزتهم اقامة للعمل لديها ومن يجد في نفسه الكفاءة فليتقدم بطلبه الى مدير الورشة بباب مكة كيلو واحد .

على الماشي

تجربة ..؟

قرأت في روز اليوسف حديثا للاستاذ احسان عبد القدوس استعرض فيه ذكرياته الصحفية .. وكان مما قاله أنه كان ينصح زميلا له بان يعقد بمنديله عقدة واحدة حينما يهم بالخروج من منزله الى عمله صباح كل يوم ولا يحل هذه العقدة إلا بعد أن يقوم بواجبه الصحفي كاملا حتى نهاية ذلك اليوم . كأن يأتي بعمل مجيد أو يحقق هدفاً سامياً أو يدافع عن فكرة مثلا.الخ

وقد أعجبت كثيراً بهذه الطريقة الناجحة في محاولة ارغام النفس على الاتيان بالأعمال الرائعة يومياً .. وحاولت أن أقوم بهذه التجربة مع نفسي فيما يجيش بها من آمال ورغبات .

وعقدت منديلي ذات صباح على فعل عمل خيري انساني كنت أحاول كثيراً المشاركة فيه وحالت الظروف والملابسات دون ذلك .. وكدت أن أنسى الغاية التي أرمي اليها وأنا في غمرة العمل لولا أن العقدة الملحوظة في منديلي كانت تذكرني بها وتهيب بي في كل لحظة وأخرى بان انجز ماصممت عليه . وفعلا نجحت التجربة وامتدت يدي بسرعة الى عقدة المنديل لتحلها وقد غمرني شعور الرضى والارتياح. واحسست بنشوة الانتصار إنتصار النفس على مايقف في سبيلها من عقبات أمام فعل الخير والاحسان وتحقيق الأهداف السامية والغايات النبيلة .

ولقد جربت هذه الطريقة فيما بعد في مجالات أخرى مع نفسي ونجحت التجربة في كثير منها . فهل تجربها معى أيها القارىء ؟

حسن جوهرجي

المكتبة التجارية

لصاحبها : نبيل مصطفى الباز مكة باب السلام تقدم لعملائها كتاب فقه السنة بسعر مخفض جداً .

لا تلحنى يالندن !

لا اريد ان أعلق في هذه العجالة على ما تذيعه محطة (لندن) من اكاذيب واراجيف تتعلق بالحالة الراهنة في مقاطعة « البريمي » أو بالخطوة الجريئة التي خطتها مصر الثائرة لتقوية جيشها وتسليحه فمن المفهوم لدى الجميع من أصغر صغير لأكبر كبير أن الحكومة الانجليزية قد سعت سعياً فاشلا مذموماً لألباس الحق ثوب الباطل وبالعكس في هاتين المسألتين انما اريد أن أعلق على مسألة أخرى حساسة كذلك تهم كل لسان عربي فصيح الا وهي احترام اللغة العربية التي تذبح بها الحكومة الانجليزية برامج معينة من محطتها (المسيلمية) مع اعتذاري لمسيلمة الكذاب !

في حوالي الساعة الثالثة بالتوقيت العربي المحلي من مساء يوم السبت الفائت (٢٠/٢/١٣٧٥) كنت استمع الى نشرة الاخبار المسائية المذاعة من هذه المحطة باللغة العربية واقسم أن حضرة المذيع المحترم لم يقرأ ولا جملة واحدة من تلك النشرة على الوجه الصحيح بل مضى (لافض فوه) ! ينصب الفاعل ، ويرفع المفعول ، ويصرف الممنوع الى آخر القائمة الحافلة بالأخطاء اللفظية والنحوية مثلما يفعل التلميذ البليد اثناء تلاوته لأحدى المحفوظات المدرسية

أن اللغة العربية في طليعة اللغات الحية الخالدة وأن كل لسان ناطق بها ليمتعض كل الامتعاض ويستاء كل الاستياء من الاستهانة بقواعدها والاستخفاف بأصولها خصوصاً اذاما صدر ذلك عن هيئة أعجمية تعتبر لغتها القومية اعلى منزلة واسمى مكانة من سائر اللغات

أن عدداً من محطات الاذاعة في الاقطار العربية دأبت على اذاعة برامج خاصة باللغة الانجليزية وقد استمعت وما زلت استمع الى بعض منها فلم الاحظ الا كل عناية واهتمام بقواعد تلك اللغة وعلومها فلماذا لاتبادلها محطة لندن احتراما باحترام ومراعاة بمراعاة؟

أيتها المحطة « المسيلمية » ! أن مايذاع من منبرك من أباطيل وأكاذيب بخصوص العرب ومسائلهم الداخلية ، لكفيل بتحريك سخريتهم وجدير باثارة اشمئزازهم ومن ثم نقترح على هيئتك « الموقرة » أن تعمل على تعيين موظفين متمكنين من لغة الضاد ، وعلومها وآدابها حتى لايتسنى لاحدهم العبث بها والتجنى عليها .. ومع ذلك فانى التمس العذر لهذا المذيع الذي اقلق راحة (سيبويه) في مرقده الاخير بغلطاته المتلاحقة فاي لغة من اللغات تحتمل نشر « الباطل » واذاعته ثم لاتهتز أصولها وتضطرب قواعدها ان لم يكن تذمرا واحتجاجا فعلى الاقل حياء وخجلا !

جدة – مبارك الخضر

المحكمة الشرعية بمكة

١ـ تعلن للعموم ان حسن بن صالح شعيب تقدم اليها بطلبه اثبات تملكه لكامل الدار ارضا وبناء الكائنة بالمعابدة بالملاوى المشتملة على مساكن سفلية المحدودة شرقا السكة النافذة وبها الباب وغربا الشارع وبه الواجهة وشاما ملك محجوب حسن الجزار ويمانا ملك فهد بن حسن العصيمى وطلب حجة استحكام بذلك فكل من له معارضة يتقدم الى المحكمة في خلال شهر من تاريخ نشره .

٢ـ تعلن للعموم ان محمد السليمان المحيوى تقدم اليها بطلبه اثبات تملكه لكامل الدار ارضا وبناء الكائنة بالمعابدة بريع المسكين المشتملة على مساكن سفلية المحدودة شرقا بالسكة الغير النافذة وغربا ملك سرحان الودناني وشاما بالسكة العامة ويمنا ملك على بن تركى وطلب حجة استحكام بذلك فكل من له معارضة يتقدم الى المحكمة في مدة شهر من تاريخ نشره.

٣ـ تعلن للعموم ان مسفر بن علي الغامدى تقدم اليها بطلبه اثبات تملكه لكامل الدار ارضا وبناء الكائنة بمكة بالمسفلة بدحلة ابو طنيجه المشتملة على مساكن سفلية المحدودة شرقا احد فراش وتمام الحد منه معتوق الغامدى وغربا السكة النافذة وشاما السكة النافذة وبها الباب ويمنا السيب الموصل الى دار معتوق الغامدى وطلب حجة استحكام بذلك فكل من له معارضة يتقدم الى المحكمة في مدة شهر من تاريخ نشره .

مباراة كبرى

بين كوكبي النصر الوطني والسوداني النيلي

يتقابل على ملعب كوكب النصر الوطني المعروف بالزاهر مساء يوم الجمعة الموافق ٢٦-٢-٧٥ فريق كوكب النصر الوطني مع فريق كوكب النصر السوداني النيلي في مباراة كبرى ممتعة ، تحث الجمهور على مشاهدتها والدعوة عامة للجميع .

الباخرة ساراتقان SARANGAN

التابعة للتوكيلات الدولية المحدودة بجدة

ستصل من اوربا بتاريخ ٢٢/٢/١٣٧٥ وكل من له حمولة عليها مراجعة المكتب المذكور حالا وللمعلومية جرى نشره .

الباخرة اينياس "AENEAS"

من ليفربول

تعلن التوكيلات الدولية المحدودة بجدة بأن الباخرة المذكورة ستصل في ٢٣ - ٢ - ١٣٧٥ وتسافر الى موانئ الملايو وللمعلومية جرى نشره .

الباخرة كوتا انتن KOTA INTEN

من أمريكا

تعلن التوكيلات الدولية المحدودة بجدة بأن الباخرة المذكورة ستصل في ٢٥ - ٢ -١٣٧٥ وتسافر الى اندونيسيا وموانئ الملايو وللمعلومية جرى نشره.

الباخرة فريسلاند "FRIESLAND"

من الملايو

تعلن التوكيلات الدولية المحدودة بجدة ان الباخرة المذكورة ستصل في ٢٧ - ٢ - ١٣٧٥ وتسافر الى الموانئ الأوروبية وللمعلومية جرى نشره .

الباخرة سلوترديك SLOTERDYK

من أمريكا

تعلن التوكيلات الدولية المحدودة بجدة بأن الباخرة المذكورة ستصل في ٥ - ٣ - ١٣٧٥ وتسافر الى عدن وموانئ الملايو وللمعلومية جرى نشر الاعلان .

الباخرة سلامات SLAMAT

من أوروبا

تعلن التوكيلات الدولية المحدودة بجدة بأن الباخرة المذكورة ستصل في ١٤ - ٣ - ١٣٧٥ وتسافر الى سنقفورة وموانئ أندونيسيا وللمعلومية جرى نشر الاعلان .

تسجيل علامات تجارية فارقة

تعلن وزارة المالية انه تقدم اليها سابا وشركاهم بطريق وكالتهم القانونية عن شركة « سيلاك لمتد شافهارس » السويسرية طالباً تسجيل علاماتها الفارقة المبينة أدناه فكل من له اعتراض على ذلك عليه أن يتقدم في خلال مدة الاعلان القانونية وهي ستة شهور لا يقبل بعدها أي اعتراض

ADYSMENE
BILAMIDE–CILAG
CILOPRINE
DIAZIL
IODOBILE
LYSPAMIN
STRAMINOL
(DEVICE)

BENTROFENE
CARBO–GUANICIL
DESULAN
GUANICIL
IODURON
PYRIDACIL
CILAG (WORD)

CILAG

المحكمة الشرعية ـ بمكة

١ـ تعلن للعموم ان حسن جمال عابد الطوف تقدم اليها بطلبه اثبات تملكه لكامل الدار ارضا وبناء الكائنة بالمسفلة تحت جبل ابو شدادين المشتملة على مساكن سفلية المحدودة شرقا سلطان باهبرى الحضرمى وغربا السكة الغير النافذة وبها الباب وشاما ملك دورى الجاوى المهندس ويمنا السكة النافذة وبها باب اخر وطلب حجة استحكام بذلك فكل من له معارضة يتقدم الى المحكمة في مدة شهر .

٢ـ تعلن للعموم ان الشيخ احمد بن مصطفى بغيور تقدم اليها بطلبه اثبات تملكه لكامل الدار ارضا وبناء الكائنة بالشهداء المشتملة على حوش وقاعتين بمنافعها الشرعية المحدودة شرقا ملك عبد القادر بالى وغربا الفضاء وشاما الفضاء ويمنا السكة النافذة وطلب حجة استحكام بذلك فكل من له معارضة يتقدم الى المحكمة في مدة شهر .

٣ـ تعلن للعموم ان محمد بن حسن بندقجي تقدم اليها بطلبه اثبات تملكه لكامل الدار ارضا وبناء الكائنة بالمفائر بجبل فنه من محلة الباب المشتملة على مساكن سفلية المحدودة شرقا ملك سعيد باناعمه وغربا السكة الموصلة الى علو الجبل وبها الباب وشاما ملك ورثة السيدة فاطمه جفريه ويمنا الزقاق الغير النافذ وطلب حجة استحكام بذلك فكل من له معارضة يتقدم الى المحكمة في مدة شهر .

٤ـ تعلن للعموم ان عجيب بن عبد الله المولد تقدم اليها بطلبه اثبات تملكه لكامل الدار ارضا وبناء الكائنة بالمفائر من محلة الباب المشتملة على مساكن سفلية المحدودة شرقا السكة النافذة وغربا ملك يحيى طرابلسي وشاما يحيى طرابلسي ويمنا بشير تابسم سمسم وطلب حجة استحكام بذلك فكل من له معارضة يتقدم الى المحكمة في مدة شهر .

وثبة الجيش

١ - سلاح الطيران الملكي السعودي

بقلم : محمد الفهد العيسى

هذا ملك عربي ..

قوى في عروبته .: قوى في عزيمته .. قوى في ايمانه قائد مسلم .. يفخر به الاسلام .. وتفخر به العروبة ..

مسلم أمين في اسلامه .. فسر قول الله (واعدوا لهم ما استطعتم من قوة ..) فسر هذا بالعمل .. وتعمل من أجل أمته .. من أجل الاسلام .. ومن أجل العروبة ..

فسره لا للاعتداء بل فسره للدفاع عن الحق ولعزة الدين .. وعن الوطن ..

فسر هذا بالحقائق والأرقام .. يضعها في ثبات المؤمن المعتز بايمانه. يضعها كلما اشرقت شمس على صفحة الوجود .. ويخط بيمنى اليمن سطور نهضة بلاده الفتية .

نستعرض التفسير العملي الذي نحن بصدده ، وبهذا نقدم - سلاح الطيران الملكي السعودي - ،، تقدمه بايجاز وبقدر ما تسمح الظروف وكم هنالك من اسرار لا يجيزها النشر ولا ننسى اننا نتحدث عن جيش له اسراره .. ولكن هذا لا يمنع من أن نقدم لمحة عنه - كنهضة من نهضات بلادنا الحديثة - هذه البلاد التي تفاخر العالم بامجادها الامجاد التي لن نقف دون أن نصل الى حقنا منها - كاحفاد - وان نسطر نحن الصفحات الخالدة التي وكلها الينا الآباء .. نسطرها ونهديها اليهم ، نثبت بها حقنا في التاريخ وفي الوقوف سواسية على قدم وساق مع دول العالم .

قائدنا يسير ونحن نحث السير ونصل .. سنصل الى هدفنا المنشود تظلنا راية التوحيد ونهتف :

الله   الملك   الوطن

منذ زمن وجيز جداً كان سلاح الطيران نواة ولكنه اصبح اليوم بفضل ما اولاه وزير الدفاع والطيران من عناية .. بتوجيه من القائد الأعلى .. اصبح عملاقا تملأ اسرابه الفضاء ،، واثبت بجدارة حقه في السيطرة على الجو

ورأينا جميعا بعضا من وحداته في يوم الاستعراض - ذلك اليوم المشهود . رأينا نماذج من اسرابه تقطع فيافي القفار بحركاتها الجبارة وهي تمرق كالسهام تحلق عاليا ، وشعارها المميز - كلمة التوحيد - مرسومة على صفحة كل طائرة - كلمة التوحيد التي يتفانى القائد الاعلى المفدى في اقامة شعائرها وتدعيم أسسها

وقبل ان اذهب بك بعيداً ايها القارىء يجدر بنا ونحن نستعرض هذا السلاح ان نلم المامة عاجلة بثمرة من ثمراته ،، واعني بذلك (مدارس سلاح الطيران) .

هذه المدارس التي تهيء الشباب وترشحهم للمجد ، ومنذ شهور قلائل تخرج من مدرسة الطيران في هذا السلاح أول فوج من الطيارين اثبتوا بدافع من ايمانهم بوطنهم وبعزمهم وثقتهم - جدارتهم التي نالوا من أجلها شهادة - طيار حربي - ومما نفخر به ونعتز أن هؤلاء تلقوا جميع تدريبهم على ايدي اساتذة من الطيارين السعوديين الاكفاء الذين نالوا شهاداتهم العالية في الطيران من انكلترا وامريكا

ويتلقى الطلاب في هذه المدارس دروساً وافية عن الملاحة الجوية والانواء والرادار والراديو واللاسلكي والنظريات - الطيران - والهندسة ودروسا عسكرية وأخرى طبية لأهميتها في حالة الطيران في الطبقات العليا الجوية . كما أنه يجرى التدريب على طائرات (هارفارد) وهي من الطائرات المعروفة وقد استخدمت في الحرب الكورية وحرب كينيا وفي الحرب العالمية الثانية - قاذفات قنابل وطائرات استكشاف - يجرى تدريب الطيران عليها لكي يتخرج الطيار على طائرة تؤهله لقيادة أي طائرة اخرى لما في هذه الطائرات من مميزات تهيء الطالب لمستوى أرفع - فآلاتها المعقدة الدقيقة وسرعاتها المختلفة تجعل الطالب يتخرج قويا في معلومات الطيران معتداً بنفسه

وهكذا لم يخب ظن وزيرهم فيهم هذا الوزير الذي لم يدخر جهدا لم يبذله . وقد وضع كامل ثقته في مواطنيه . وها هم اولاء يثبتون مرة تلو اخرى انهم يقدمون انفسهم للتضحية والواجب كلما دعا هذه الروح وانها هي التي تدفعهم وتنير لهم السبل وتشد عزمهم . وعرف هذا وزير الدفاع والطيران . فما ادخر وسعا الا ووضعه لرفعة هذا السلاح . ورفعة الجيش ..

نعم في الامس القريب تخرجت الدفعة الاولى من مدرسة الطيران وقد بلغت ساعات الطيران التي سجلها كل من هؤلاء اكثر من ثلاثمائة ساعة وهي ساعات ليست بالقليلة في عالم الطيران ولولا توقفهم عن التدريب ايام موسم الحج لكنت ترى ان مؤشر جمع الساعات بلغ اضعاف اضعاف ذلك.

وتشاهد الجماهير باستمرار الاستعراضات التدريبية التي يقوم بها هؤلاء وما يتخللها من تشكيلات رائعة وحركات اكروباتيكية خطرة لاتتسنى الا لمن كانت له اعصاب من فولاذ - وهي الشرط الاهم في الطيار - كما أن هؤلاء يقدمون الآن بالتدريب على الطائرات الداكوتا ونجحوا جميعهم في قيادتها نجاحا أهلهم لنيل رتبة طيار ثاني في طائرات نقل الركاب وهم اكثر ما يكونوا ثقة بنفسهم واعتدادا بانفسهم وقد سجلوا في (سجل الاوقات) رحلاتهم الطويلة وما زالوا يوالون اعمالهم .

ومنهم من نال بجدارة حق التدريس في مدرسة الطيران فاصبح بها (برتبة معلم) يلقي المحاضرات في صالات الدرس ويقوم بمراقبة الطلاب وتدريبهم على الطيران في الجو

هذا الى جانب (مدرسة هندسة الطيران) وفي فصول هذه المدرسة وورشها ترى التصميم والعزم يرتسم على وجوه الطلاب مما يثير الدهشة ويلفت النظر .. ولعل من الامثلة الجديرة بالذكر وجود اصغر طالب هندسة (بل أقول بعلم فهو اصغر طالب هندسة في العالم) حيث انه في الثانية عشر من عمره . حتى لقد اصبح مبعث اهتمام اساتذته لما يبديه من نشاط ملحوظ وذكاء مفرط ويتوقع له اساتذته ومدربوه مستقبلا كبيرا . كما يتوقعون ان ينال الدرجة الأولى من بين دفعته .. هذا ولا ننسى أن اللغة الانكليزية مطلوبة في هذه المدارس ولهذا فهو يجيدها اجادة تامة خولت له حق البحث في المحاضرات والنظريات الهندسية المعقدة .. لاسيما هندسة الطيران التي لها اهمية قصوى بل اكثر اهمية من أي هندسة اخرى لما على هؤلاء من مسئولية ضخمة في عالم الطيران

ومهندسنا هذا يأمل أن يأتي اليوم الذي يقوم فيه ببناء الطائرات وتصميمها ويقول ويؤكد لك القول بحركات يديه وبعباراته التي تتجلى فيها معاني الرجولة انه لابد واصل الى ذلك .. كيف لا .. ونحن نجد كل هذا التشجيع وكل هذا العون من وزيرنا المحبوب يدعمه رضاء قائدنا الأعلى . هكذا يتكلم وهكذا تتخذ سمة الجد والاجتهاد مكانها من نفسه وهو يؤكد لك باصرار ان اليوم الذي تبنى فيه الطائرات في ورش هذا السلاح ليس ببعيد

وهكذا نجد روح الشباب مشوبة بالعزم .. والثقة والايمان وآلاتهم الدقيقة تنتقل من .. والى حركات الطائرات التي يتلقون عليها دروسهم العملية - داخل صالات الدراسة وورشها

والى اللقاء في الأسبوع القادم .

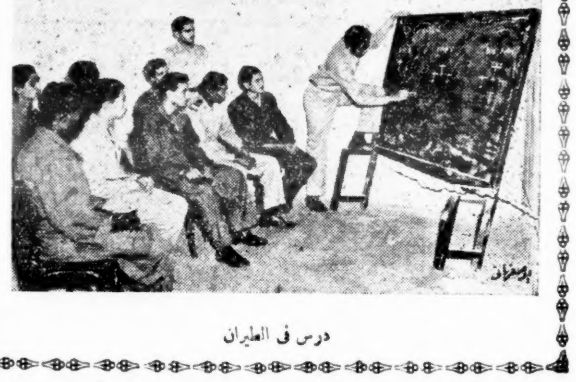

درس في الطيران

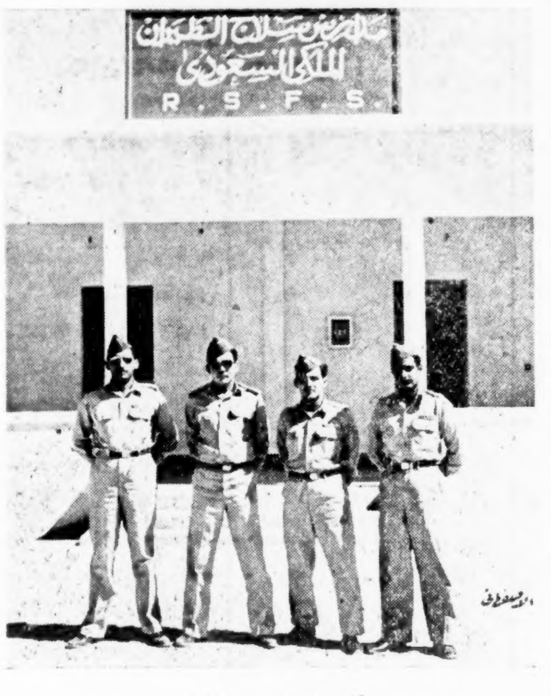

آمر المدرسة وبعض الطلبة

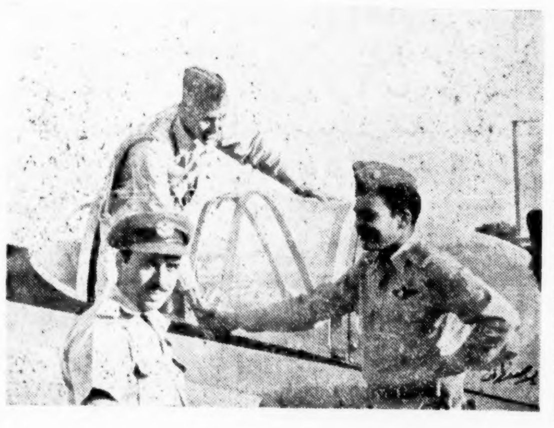

آمر المدرسة يهنىء احد المتخرجين

آمر المدرسة امام عجلة القيادة

تطبيق عملي في الطيران

المحكمة الشرعية - بمكة

١- تعلن للعموم ان سعد بن عثمان الصالح تقدم اليها بطلبه اثبات تملكه لكامل الدار ارضا وبناء الكائنة بجرول بجبل جحيشه المشتملة على مساكن سفلية المحدود: شرقا ملك سعد با جمهان وغربا ملك محمد محمود المؤذن وتمام الحد السكة النافذة وبها الباب وشاما ملك حسن بن سالم عليوى ويمنا ملك سعيد با جمهان وطلب حجة استحكام بذلك فكل من له معارضة يتقدم الى المحكمة في مدة شهر .

٢- تعلن للعموم ان حسين بن حامد بن حمدان الفايوى تقدم اليها بطلبه اثبات تملكه لكامل البلاد الكائنة بالرصيفة المسماة بلاد بن حمدان بما اشتملت عليه من وجب الماء بداخل البلاد المذكورة المحدودة شرقا ملك محمد بن لادن وغربا الغراب الاحمر وشاما الغراب الاحمر وتمام الحد منه ملك ورثة زهران ويمنا السكة الموصلة الى ام الدود وطلب حجة استحكام بذلك فكل من له معارضة يتقدم الى المحكمة في مدة شهر .

٣- تعلن للعموم ان محمد بن هبا اليماني قدم اليها بطلبه اثبات تملكه لكامل الدار ارضا وبناء الكائنة بجرول بالعتيبية سفح جبل المغاربة المشتملة على مساكن سفلية المحدودة شرقا محمد ناصر الليثي وغربا ملك حسن اسماعيل وشاما ملك ابراهيم العباري ويمنا السكة النافذة وبها الباب وطلب حجة استحكام بذلك فكل من له معارضة يتقدم الى المحكمة في مدة شهر .

٤- تعلن للعموم ان عبد الله بن صديق بكرى احمدوه تقدم اليها بطلبه اثبات تملكه لكامل انقاض الدار الكائنة بالمسفلة القائمة على الارض وقف كوشك المشتملة على مساكن سفلية المحدودة شرقا الدكة الفاصلة بين هذه الدار وبين الارض التابعة للوقف المذكور وفراغها ستة امتار من كل جهة من جهتي الشام واليمن وغربا بالارض المحكرة على السيد زيني كوشك وشاما السكة النافذة الموصلة الى الدحلة الكائنة ثمة وبها باب المحدود ويمنا الممر الفاصل بين هذا المحدود وبين دار يحيى مرداد الموصل هذا الممر لدار زيني كوشك وعبد المؤمن والمصنع العائد لآل كوشك والمحدود اعلاه نافذة وفتحات على الممر المذكور وطلب حجة استحكام بذلك فكل من له معارضة يتقدم الى المحكمة في مدة شهر .

٥- تعلن للعموم ان الشريف فيصل بن محمد عامر تقدم اليها بطلبه اثبات تملكه لكامل انقاض الدار الكائنة بالمسفلة القائمة على الارض وقف كوشك المشتملة على مساكن علوية وسفلية المحدودة شرقا انقاض رشيد بن علي عاشور الآشي وغربا الجبل الفضاء التابع لوقف كوشك وشاما السكة النافذة وبها الباب ويمنا انقاض عابد الراشد وطلب حجة استحكام بذلك فكل من له معارضة يتقدم الى المحكمة في مدة شهر .

٦- تعلن للعموم ان رشيد بن مصطفى بن احمد بشيش تقدم اليها بطلبه اثبات تملكه لكامل الدار ارضا وبناء الكائنة بشعب عامر المشتملة على مساكن سفلية المحدودة شرقا قمة الجبل وغربا السكة النافذة وشاما حسين سبكي ويمنا السكة النافذة وبها الباب وطلب حجة استحكام بذلك فكل من له معارضة يتقدم الى المحكمة في مدة شهر

٧- تعلن للعموم ان علي بن محمد بن حمادي الحضرمي تقدم اليها بطلبه اثبات تملكه لكامل الدار ارضا وبناء الكائنة بجرول بالعتيبية المشتملة على مساكن سفلية المحدودة شرقا بملك سعيد بن محمد التكروني وغربا السكة النافذة وشاما بملك عمر الشبيلي ويمنا بملك سعيد بن محمد التكروني وطلب حجة استحكام بذلك فكل من له معارضة يتقدم الى المحكمة في مدة شهر .

من بلدية جدة

بشأن الأراضي البيضاء

بناء على الامر الملكي العالي الصادر من مقام وزارة الداخلية الجليلة والمبلغ من سعادة قائمقام جدة برقم ٢٤٨ وتاريخ ٧٥/٢/١٣ تعلن دائرة بلدية جدة لكافة الجمهور ما يأتي .

كل من تعدى على ارض بيضاء بوضع بترأو رسوم اومباني بدون حجة شرعية بيده يجرى هدمها ويسجن صاحبها لمدة ستة اشهر مع تغريمه مبلغ خمسة آلاف ريال سعودي جزاء له فلاعلان العموم بما ذكر اقتضى التبليغ .

وظيفة شاغرة

تعلن مديرية الامن العام عن وجود وظيفة وكيل قسم (ب) مساعد شاغرة بشرطة المهد ذات الراتب الشهري (٤٠٠) ريال وترغب اشغالها بموظف كفء نشيط فعلى من يأنس في نفسه الكفاءة للقيام باعمالها ان يتقدم للمديرية المذكورة او مديرية شرطة المدينة المنورة بطلبه مشفوعا بما لديه من المؤهلات في خلال شهر من تاريخ نشره .

من المديرية العامة لشئون الزيت والمعادن

الى المساهمين

تعلن لعموم المساهمين في نقابة التعدين العربية السعودية ، التي تصفت اخيرا، ان مصفي الشركة قد قرروا توزيع ٩٠ ، ٩٣ سنت امريكي عن كل سهم واحد لحاملي اسهم النقابة .

وان الشركة التجارية الهولندية بجدة ستدفع لكل مساهم حصته على الاساس المذكور اعلاه مقابل تسليمه شهادات الاسهم بالنقابة التي كان يملكها .

فعلى كل مساهم لم يراجع الشركة التجارية الهولندية بجدة لتسلم حصته من اموال تصفية النقابة المذكورة ان يراجعها ليستلم حقه مع تسليمه الشركة شهادات الاسهم التي يحملها ،،،

المدير العام

من ادارة العين العزيزية بجدة

الى المشتركين في توصيلات المياه

تعلن ادارة العين العزيزية بجدة لعموم المشتركين في توصيلات المياه بان الادارة قد قررت محاسبة المشتركين شهريا بموجب الاشعارات التي تقدم اليهم تسهيلا لهم .

فنرجو من كافة المشتركين الذين لم يسددوا ما عليهم لنهاية عام ١٣٧٤هـ مراجعة الدائرة لتسديد ما عليهم ولاجل ان لا تضطر الى قطع الماء عنهم .

للايجار والبيع

يوجد دكانان ودار تحتوي على مساكن شرعية كائنة بالعتيبية بجرول على الشارع العام فمن له رغبة في استئجارها اومشتراها وهي بموجب حجة شرعية فعليه ان يراجع ورثة محمد بحة النجار بشعب عامر بجوار مسجد البدري .

دار للبيع بمكة

للبيع الدار والثلاثة الدكاكين الواقعة بالحريق أمام قهوة البلدية سابقا من الطريق الفوقاني الدار تحتوي على اربعة مجالس وبيت على شكل ديوان وخارجتين والدار معمرة جديدة لها سنتان فكل من له رغبة في شرائها يراجع محمود عاشور بسوق الليل بمكة والطائف عبد الله باز الصايغ .

للايجار

المعروض للايجار دار كبيرة ودار صغيرة بمحلة الباب المراجعة لدى محمد نور مداح بالشارع اليوسفي

فقد جواز سفر

انا محمد رشيد حامد البيري فقد لي ظرف داخله جواز سفر اردني صادر من القدس في ٢١ / ٥ / ١٩٥١ رقم ٢٩ ٦٠ وبه اربع صور ودفتر اقامة وثلاث شهادات عمل فقدت بالطائف في ١/١٨/ ٧٥ فعلى من يجده يسلمه لاقرب مركز للشرطة وله مكافأة .

النهضة الانتاجية فى المملكة ..

بقلم
عباس بن قطر

حي الله سعود البلاد .. ملكا خلقه الله نعمة ورحمة للعباد .. لايعضي القليل حتى يعمل الخير الكثير .. قربى الى الله وزلفى

إنه الكفاح في سبيل نهضة البلاد ورفعة شأنها

انظر أيها القارىء العزيز الى عدد هذه الجريدة الغراء رقم ١٩٤٦ بتاريخ ٢٧/١ ، وتمعن فى رغبة جلالته السامية فى تحسين احوال القرية وماتبع ذلك من استجابة مجلس وزرائنا الموقر بتشكيل تلك اللجنة الكريمة من كرام الرجال وصفوة الأبطال

ولاتظن أيها القارىء الكريم أن الدرب ممهد مفروش بالزهور والرياحين .. لا .. لأنه وعر مليء بالاشواك والعقبات ولاتظن ان المهمة هى لمجرد تأدية واجب .. لا .. بل إنها مهمة وطنية نبيلة جدا وكبيرة ولها اكبر الاثر فى النهوض بهذا الوطن الغالى الى مصاف النموذجيات والمثل العليا

تعال معى نمتع الفؤاد بمسارى وثلج الصدور بما نلمس ونرسم الخطوط العريضة للأمل القريب ونشكر الله تعالى على تحقيق هذا الحلم الكبير بعد تحقيق حلم مكة المكرمة

إن مهمة هذه اللجنة الموقرة وعلى رأسها سعادة الشيخ عبدالله بن عدوان الرجل الهادىء المرن الخاص النشط هى (لدراسة احوال القرية فى المملكة فى مختلف نواحيها دراسة علمية دقيقة شاملة فى ضوء الواقع العملى ووضع برنامج اقتصادى وثقافى وصحى واجتماعى متكامل يهدف الى اصلاح القرية فى كافة مرافقها العامة وينهض بالمجتمع الريفى نهوضا قويا يحقق رغبة عاهل البلاد المعظم ..)

ومعنى هذا هو المعنى الذى يهز مشاعر كل عربى تحت قبة السماء . انه النهضة .. والنهضة الانتاجية فى الريف

النتيجة الاولى

حدث عنها ولاحرج . انها الضربة التى فى الصميم لعصابات الاستعمار واعداء العروبة ان هذه الجحافل الطفيلية تتجه دائما نحو البلاد الغير منتجة ثم تمتد هنا وهناك تحت ستار شتى المسميات الاقتصادية والتجارية المزيفة تماما كما تمتد اطراف الاخطبوط والسرطان حتى تتمكن من فريستها ثم اين المخرج ؟ اما البلاد المنتجة فلاتعيش فيها هذه الكائنات الدنيئة حيث لامجال لها فيها . ومهما صادفت هذه البلاد من النكبات العالمية فان هذه العصابات الاستعمارية لا تلبث حتى تغادرها يائسة بل وتطلب ودها وألمانيا أمامنا كأوضح مثال .

والآن نستطيع أن نقول .. كفى هذراً أيتها الدول الوحشية فقد قطع عليك خط الرجعة ومصيرك الانكماش ثم الاضمحلال ثم الزوال !

النتيجة الثانية

العلم كنز ورأسمال لا يخسر ولا يضيع ، يعرف به صاحبه كيف يمهد له العلم سبيل الرزق الحلال فلايتعطل وكيف يرشده الى ما فيه خير وطنه وأهله وأطماله فتتكون شخصية الأسرة وشخصية الفرد وشخصية الأمة ! ! وهو قوة يهابها العدو باكثر مما يهاب الحديد والنار .. ويا لها من نتيجة !

النتيجة الثالثة

الصحة متاع الحياة ولا طعم ولا أمل لحياة بدون صحة . وهى قوة تدفع عن النفس والوطن . وآلة النشاط والجد والكفاح والانتاج وهى احدى النتائج البهية !

النتيجة الرابعة

توفر الأغذية بما يسد حاجات البلاد ويزيد ، فلا غلاء فى اسعار الغذاء ، ولا نقص ، ولا صعوبة حصول ، ولا احتياج من خطر لعصابات الاستعمار .. بل درع يقينا خيانتهم وغدرهم فيما لو امتنعوا عن توريد مستلزمات غذائنا محاولة الضغط على آرائنا واتجاهاتنا فى الحياة وتقدمنا العالمى .. وهل يتمنى العربى الصميم نتيجة أسمى .. !!

النتيجة الخامسة

الثقافة الفنية القومية ، عون على استغلال الوقت فيما يفيد . فسنرى الطفل الريفى والمرأة الريفية والكهل والضرير وكل له صناعة يدوية تناسب تكوينه واستعداده وسنرى الفرش والملبس والمصنوعات الانتاجية الثانوية . كل ذلك وغير ذلك سنراه بأعيننا مصنوعا بايدى وطنية ، متوفرا فى الريف مدعما ميزاننا الاقتصادى ، رافعا لمستوى المعيشة لهذه الطبقة لعامة بصفة خاصة وللمواطنين كافة بصفة عامة وهى نتيجة ستسعدنا الظروف برؤيتها فى القريب العاجل باذن الله !

النتيجة السادسة

تبادل الفائض الانتاجى بين الدول العربية وبين بعضها البعض . وستكون هذه النتيجة ايضا بعون الله .. سوف يكون لدينا أقصى انتاج ، ثابت المقدار والجودة ، والنوع وسنأخذ منه ما يكفينا ، وسنستبدل بفائضه فائض الانتاج فى الدول العربية الأخرى وسنحصل بذلك على انتاج جديد لا يجود فى بلادنا مكملا لرغباتنا وحاجاتنا كذلك لاخواننا فى العروبة !

وبعد أيها القارىء الوطنى الغيور هذه بعض النتائج الهامة التى تحققها رغبة مولانا حضرة صاحب الجلالة ملك البلاد والقلوب والمشاعر ، وأسد النهضة العربية ، وباعث الوعى العربى أطال الله حياته ومتعنا بايامه وجزاه خير ما يجزى به راع عن رعيته.

ولا يفوتنى فى هذا المقام ان اهنىء هذه الجريدة ، لتجاوبها الحى مع رغبات عاهلنا العظيم فما زالت سباقة فى الافصاح عنها فى مقالات ومقالات حتى صدر الامر العالى الكريم بتحقيقها ، فألبس ذلك هذه الجريدة الخيرة اكليل الشرف والتشجيع على المضى فى هذا المضمار الحسن الباهر .

كما لا يفوتنى ان ارجو وزارة الزراعة رجاء حارا على تحقيق الانتاج بما يتفق ورغبة مولاى صاحب الجلالة وهى ان شاء الله فاعلة والله تعالى الموفق .

شركة المدابغ والمصنوعات الجلدية

تعلن استعدادها لانتاج الاحذية رجالى ونسائى وولادى اعتبارا من ربيع اول . وهى مستعدة لتقديم الطلبات بالجملة . ومستعدة للارتباط لاشهر قادمة . وشهر رمضان خاصة صناعة جيدة . اسعار لاتزاحم . واننا لنرجو من المواطنين الذين يطلبون حاجتهم من الاحذية من الخارج أن يتصلوا بالمصنع اولا فيطلعون على العينات والموديلات الجديدة والاسعار .

فرصة لمستوردى أدوات السيارات

أن الخمسة الدكاكين المتلاصقة فى الخريق التى على الشارع العام والتى تصلح لبيع ادوات السيارات معروضة لايجار عام ٧٥ فعلى كل من له رغبة فيها أو فى أحدها يراجع المالك يوسف حلوانى فى نفس الدكاكين .

الخدم فى بيوت الكبار ؟!

أمرهم عجيب .. أمرهم مكرب .. أمرهم يبعث على التقزز .. والتأفف والاشمئزاز .. وليس القول هنا جماعى ، او محدد .. لان الندرة فى عكسهم . هى الطريق الذى يترسمه هذا المقال .. فى عرض ووصف للحال السائد .. المشاهد .. الملموس ..

وانا هنا لااريد سبيلا بل والاصح انى لا أستطيع أن اهذب فيهم حالتهم التى فطروا عليها .. ولكنى أردت ان اوطن النفس على مقابلتهم — حينما اضطر اليها — بنفس شربت طرفا من مشاربهم .. حتى ادفع — اى عن نفسى — مسببات التأثر والامتعاض .. حتى اصل الى غايتى فى هدوء .

اذا ما توجهت الى دار كبير ما وسألت ؟

.. اين العم ؟

— خرج .. ليس هنا .. والظريف منهم : يهز فردة من كتفيه .. ويمط شفتيه .. فى تمتمة .. كحشرجة النزاع فى بحة سمجة ممقوتة .. ولا تكاد تصدر .. وتبين حتى ترتد فى بلعوم ضيق الانفاس .. فلا تملك الا أن تنتكس .. خائبا .. لاعنا .. لضياع الوقت واجرة التاكسى .. وفقدان الامل ..

أشهد ان الكبار شديدى الحيرة .. دائما .. نحو اختيار الخدم على نمط من الأدب والظرف .. والظهر الكريم ..

واظن ان بعضهم قد يوفق الى حد ما فى الاختيار .. اما بفراستهم او نتيجة لتجربة .. من تابع او صديق .. يرشدان اليه ..

ولكن — وهنا العجب — ما ان يطأ الخادم الدار الكبيرة ويأكل من لقيماته الدسمة حتى تجرى فى دمائه العنجهية .. والاشمئناط .. فورا .. وبدون ابطاء ..

وما ان يوكل اليه امر استقبال الزوار فى غيبة عمه .. حتى تجد اليدان مرسلتين الى تحت .. والعينين مشرعتين فى انفة واستهتار والزائر يسلم .. ولا من مجيب ، ويسأل ولا من يرد عليه .. والقهوة المعدة للزوار ينعم بها الخادم وزملاؤه .. او ضيوفهم هم .. لا ضيوف عمه ، وصاحبنا الزائر ينفلق بين نظرات خاسئة من السخرية والازورار الرخيص ..

اما ان اوصى « العم الكبير » « بفلان او علان ..

فهات يا حفاوة ، ويا اهلا ومرحبا ..

واليدان ترتفعان — فى سرعة وتلاحق — محيية بين بسمات صفراء وخضراء ومع ذلك فلاقهوة ولا شاي ولا بأس ان اخذ العطش سبيله الى التأفف والملة والضيق .. لان العم اوصى باجلاس الضيف فقط .. ولكنه لم يأمر بالقهوة والشاى .. وحتى الماء .. لانه يستهلك شيئا من الفريجيدير ..

اما ان كان الزائر من الشجعان فطلب من هذا .. فانه يقدم اليه فى تخاذل وامتعاض وغالبا ما تكون القهوة او الشاى فاترة الحرارة ملوثة الاناء .. او حلاها ناقص .. او زائد .. سيان .. لان العم غير موجود .. ولان فى ذهنهم الضيق الافق . العسير الفهم .. ان الزوار جاءوا لأغراضهم .. وانهم فى حاجة الى العم الكبير .. فان امتن الزائر او غضب فالمعنى واحد .. طالما أن الراتب مدفوع والعم مشغول وما هو دارى .

هؤلاء خدم الكبار .. اما خدم الصغار فالحسنة فى عقولهم اشد وانكى ان مركب النقص .. فى الخدم امره عجيب ..

ولله فى خلقه شئون ..

والى حديث قادم عن الخدم الصغار والى اللقاء .

حسن قزاز

المحكمة الشرعية — بالطائف

١ — تعلن للعموم بان عبد الله ومحمد ابنى السيد على مغربى التابعين للحكومة العربية السعودية بموجب حفائظ النفوس انهما اليها ان من الجارى فى ملكيهما وتحت تصرفهما كامل انقاض الدار القائمة على الارض الحكر التابعة لآل الشيبى الكائنة بمحلة السلامة والمحدودة الانقاض المذكورة شرقا الشارع وبه الباب للدار المذكورة وغربا الشارع وبه باب آخر للدار وشمالا السكة النافذة وبها باب ايضا للدار المذكورة وجنوبا الشارع والمذروعة من الشرق الى الغرب مما يلى الشمال والجنوب خمسة وعشرون مترا ومن الشمال الى الجنوب مما يلى الشرق والغرب سبعة عشر مترا فعلى كل من له معارضة عليه ان يتقدم الى المحكمة المذكورة فى خلال شهر .

٢ — تعلن للعموم ان صالح بن يعقوب جان البخارى انهى ان من الجارى فى ملكه وتحت تصرفه كامل انقاض الدار الكائنة بالشرقية بالطائف المقامة على الارض الممنوحة له من جلالة الملك المعظم المحدودة شرقا الدار ملك عبد العظيم بخارى والجدار الفاصل بينهما خاصا به وغربا الشارع العام وبه الباب وشمالا ملك عصمت الله بخارى والجدار الفاصل بينهما خاصا له ايضا ويمنا الشارع العام وبه الباب الثانى وحيث طلب المذكور حجة استحكام لكامل ذلك فكل من له معارضة فى ذلك عليه تقديمها فى خلال شهر .

المحكمة الشرعية بالطائف

١ — تعلن للعموم ان سعيد بن احمد باركب العمودى تقدم اليها بطلب اخراج حجة تملك لكامل انقاض الدار الكائنة بالطائف بالمحلة الشرقية المحدودة شرقا دار ابراهيم السبخان وغربا السيل السالك وشمالا دار احمد باركب ويمنا الشارع العام والمذروعة من الشمال الى الجنوب مما يلى الشرق احدى عشر مترا وعشرة سنتم ومن الشمال الى الجنوب مما يلى الغرب احدى عشر مترا وعشرة سنتم ومن الشرق الى الغرب مما يلى الشمال ومما يلى اليمن سبعة امتار وثمانين سنتما فكل من له معارضة فى الحدود المذكور عليه مراجعة المحكمة فى خلال شهر .

٢ — تعلن للعموم ان محمد امين بن احمد كركدان تقدم اليها بطلب حجة استحكام شرعية لكامل البيتين ارضا وبناء الكائنين بلدة الطائف بحارة اليمانية المشتملين على خمسة مقاعد ودوان وخلوان بجميع منافعها الشرعية المحدودات شرقا الشارع العام وفيه باب البيت الاول وجنوبا بيت امين عبد المجيد وشمالا الطريق النافذ وفيه باب البيت الثانى وغربا بيت عبدالله المهندس فكل من له معارضة فى ذلك يتقدم الى المحكمة المشار اليها فى خلال شهر .

منتوجات الملابو فى متناول يديك

لحم الدجاج :
مطبوخ مع البطاطس والابازير والشطه صنع بلاد الملابو مع ملاحظة ان الذبح شرعى ويمكن تناوله بدون طبخ لآكلى الفلفل ومزجه بطبيخ آخر لغير آكلى الشطه . التعبئة رطل صافى والسعر ٣ ريال العلبه

لحم الضان :
مصحون ومطبوخ بالابازير والشطه صنع بلاد الملايو والتعبئه رطل صافى والسعر ٢ ريال و ١١ قرش العلبه

حلاوة هريسه النارجيل :
المقوية اللذيذة صنع الملايو التعبئة رطل صافى والسعر ٢ ريال و ١١ قرش

مربة الزنجبيل
المال الممتاز المحاربة للبرد والمقوية للدم صنع الملايو — والتعبئة رطل صافى والسعر ٢ ريال و ١١ قرش

مربة جوزة الطيب :
المقوية للقلب والمعدة صنع الملايو — والتعبئة رطل صافى والسعر ٢ ريال و ١١ قرش

عصير الرمبوتان :
المبرد المنعش اللذيذ صنع الملايو التعبئة ٢٠ وقيه صافى والسعر ٢ ريال

عصير الجاك :
المقوى للقلب واللذيذ الطعم صنع فى الملايو والتعبئه ٢٠ وقيه صافى والسعر ٢ ريال

محلات — مرداد واولاده بجدة شارع الصنيع

محلات — مرداد واولاده بالطائف شارع الاوقاف وبرحة ابن عباس — وبمكة لدى محلات حسين موسى واولاده بالشارع اليوسفى وشارع فيصل وسائر دكاكين البقالة .

وللجملة اسعار خاصة

مناقصة اعاشة المستشفيات بالمملكة

تعلن وزارة الصحة انها ترغب تقديم اعاشة المستشفيات فى كل من عسير والمنطقة الشرقية وجيزان .. بالمناقصة العلنية بطريق الظرف المختوم على اساس المريض الواحد فكل من له رغبة فى ذلك عليه مراجعة وزارة الصحة بمكة للاطلاع على الشروط اللازمة ثم تقديم عطائه فى مدة لا تتجاوز شهرا من تاريخه .

دنيا الطلبة

يشرف عليها عبد الرزاق بليلة

العدد (٩٧) تصدر يوم الاثنين والاربعاء من كل اسبوع (السنة الثانية)

حكمة العدد

ولست بمستبق اخا لا تلمه
على شعث، اى الرجال المهذب؟

شاعر قديم

ديوان الشعر

فى رحمة الملك اللطيف

الأستاذ محمد السيد البلجيهى

الى الراحل للمأثور كل رثائى — ومفتقد التعليم جــل بكائى
اليه الذى قد نال خير مكانة — وأقعده الاخلاص فى العلياء
ويا شاعراً ملء الحياة بشعره — وحياه رب الشعر والشعراء
ويا عالماً قد جل بالعلم وارتقى — وزيد فؤاد واســع بصفاء
سيبقى عليك العلم والشعر ناعياً — أيا بطلا قـــد فاز بالنعماء
فأنى أنا الناعى عليك وانى — لأسدى الى التعليم خير عزائى
الى العالم الفذ جزيل ترحمى — وللشاعر الوهوب نظم رثائى
تغشاه رب العالمين برحمة — واجزاه بالفردوس نعم جزاء
فهذا قصيدى منبىء اسرائرى — وماجاش فى صدرى من البلواء

عمر عبد الله شيخ
المعهد العلمى السعودى

حول معهد المعلمين

نشرنا بالعدد الأسبق فى ركن «من الطلبة واليهم» اجابة على أسئلة وجهت الينا بشأن مدرسة المعلمين، بان شهادتها تسمى «شهادة خبرة».

وكنا نظن أن السائل يعنى مدرسة المعلمين الليلية اما اذا كان يقصد (معهد المعلمين الابتدائى) فان موضوع تقدير قيمة شهادته وتسميتها لا زال موضع الدرس لدى الجهة المختصة بوزارة المعارف ونعتقد أنها لا تقل عن مستوى شهادة الكفاءة الثانوية ان لم تزد، ولا يبعد أن يطلق عليها شهادة «كفاءة المعلمين» او «دبلوم معهد المعلمين الابتدائى».

وكل ما نرجـــوه من وزارة المعارف أن يحظى خريجو المعهد بما يستحقونه من تقدير وأن يكون الشهادة الممنوحة لهم من المعنوية ماديا وأدبياً ما يتناسب وقوة المنهج المقرر فى المعهد المذكور.

حلول مسابقة العدد الماضي

العلم

اسماء الفائزين

عبدالحى وعبداللطيف وفيصل ملا. ابراهيم فلمبان وزملاؤه. نورى بن محمد طيب. يوسف حسن سمارة. عباس فطانى. عبدالملك حسين راوة. محمد بن سالم القبل. علوى على مليبارى. عمر احمد مليبارى. عبداللطيف عريجة. عمر واحمد سراج رمضانى. صالح الونين عبدالرحمن بن عبدالكريم الحسين. رشاد ابراهيم حافظ. محمد صالح ملا. عبداللطيف مليبارى. عبيد عبدالقادر موسى وزملاؤه عتاب كاكتاوى. عبد الله وعبد الحميد كاكتاوى. عمر سراج عين الدين. تاج الدين مليبارى. يعقوب عاشور بخارى محمد وعبدالعزيز العبد الله الفقيل. محمد ابن ناصر المبارك وزميله. عبد العزيز وعبدالله المبارك. عبدالرحمن الوهيبى. ومحمد العبدالله الحليق. صالح العبدالرحمن القبل. زامــل العلى القبيسى. محمد الرهيبى. عباس بن صالح خضيرى. عبدالله الحمد الفقيلى. محمد جابر ومحمد مسرحى. ومحمد الزايغى. سوكارنو البكرى وعبدالرحمن البكرى. عبدالله حسين عمر محمد العمودى. عبدالله بن راجح واخوه حسين عبدالرشيد يعقوب كسره يوسف مليبارى وزميله نديه عبدالله حجار عبد الخالق حسكى القامدى وغيرهم.

الطلبة يكتبون

ضاحية الخرج فى سطور

لست مبالغا إن قلت ان ضاحية الخرج منتزه جميل ومصيف عليل قضيت فيها عطلتى المدرسية واعجبنى فيها ما اعجبنى مما سبب كتابتى عنها فى صحيفتنا هذه (دنيا الطلبة) أقول وقبل كل شىء أن هذه الضاحية يحبها قلبى بل وكل شاب وفد اليها.

انى أحلم الآن وانا أكتب هذه السطور عنها كأنى عند مطلع الفجر وكأنى بالشمس حين ترسل أشعتها الذهبية على هذه الضاحية فيا ليت حلمى علما. حتى اكون فوق رقعة من ارضها وبين زهور رياضها وتحت شجرة من اشجارها. وأسير من روضة الى روضة متئد الخطى مرسل النفس مرهف الحس. تارة بين مماشيها. وتارة فوق حواشيها وأقف عند كل شجرة وأحيى كل زهرة: واطرب مع الحان بلابلها. واشم هواءها الرقيق ونسيمها العليل وأشرب من مائها العذب وأقطف من ثمارها ما لذ لى وطاب. واملأ محاجر عينى من ذاك المنظر الفاتن.

أيها القارىء الكريم: لا تظن ان هــذه الضاحيــة صغيرة حقيرة — وانما هى ضاحية فيحا قد تأنقت فيها محاسن الطبيعة وتقدم فيها فن الانسان من زراعة وصناعة وعمران — اذا أقبلت عليها تجد الاشجار مرنصة فى انتظام على جوانبها وحيطانها والوان الزهور الجميلة منتثرة على معظم أرضها فما اقتن منظر سمائها من خلال اشجارها المرتفعة وأرضهــا المفروشــة بالزهور والأعشاب. هى فى الحقيقة بمنظرها العجيب. عروس جذابة. وخيال لكل فنان. وجنة لكل مفكر.

كانت منابع مياهها بالقرب منها واعنى بالعيون — فرزان السهبا —

ان هذه المنابع من المياه التى زانت ضاحيتها بهاء وجمالا تجرى فى غرابــة كأنها الزمن الدافق فما أجمل هذه المنابع فى تدفقهــا العجيب — وما أعظم الطبيعة الماثلة فى هذه المنابع التى تحلى جمالها أتلال الرمال. تجدهــا حينــا بعد حين جميلة البسمات عليلة النسمات اذا أشرقت الشمس لا تزال فى ثغر السماء لها ابتسامة حلوة تضاحك منــابع المياه، كل هذا يزيد فى مفاتن حسنها فما أجمل الشمس حين تداعب الزهر الكئيب متكسبة أناقة.

محمد بن عثمان بن راشد
مدرسة تحضير البعثات

من الطلبة واليهم

تحضير البعثات والرحمانية

ماهى الدروس الخاصة بمدرسة تحضير البعثات وماهى الدروس الخاصة بالمدرسة الرحمانية الثانوية وهل هما متحدتا المنهج ام هناك فرق؟

محمد قاسم السيد
المدرسة الرحمانية الابتدائية

— ليس بينهمــا فرق فى المناهج لانهما تسيران بمقتضى منهج المدارس الثانوية فى جميع انحاء المملكة.

اسئلة بالجملة

١ — هل تتكرم وزارة المعارف فتنشىء مجلة للطلاب؟

٢ — لماذا لم تقم هيئة لتسعير الكتب والمجلات كما قامت هيئة فى العام الماضى لتسعير الادوية؟

٣ — لماذا لم تضم وزارة المعارف مادة اللغة الانجليزية بمعهد المعلمين؟

٤ — ماهو الكتاب الذى يساعد على تعلم الشعر؟

عبدالرحمن مطلق الاحدى
معهد المعلمين

١) سنعرض اقتراحك على وزارة المعارف

٢) رأى وجيه، ونرجو ان تعمل وزارة المعارف على ذلك

٣) لان الغرض منــــه هو اعداد مدرس ابتدائى، وليس فى منهج المدارس الابتدائية لغة انجليزية.

٤) ليس هناك كتاب بالذات يساعد على تعلم الشعر وانما كثرة المطالعة وقراءة دواوين الشعر القديم والحديث والحفظ يساعدك على ان تكون شاعراً متى وجد لديك الاستعداد.

ركوب الدراجات

هل ركوب الدراجات ممنوع فى دار التوحيد وغيرها ام لا؟

وهل هو من العيب ام لا؟ سمعنا انه ممنوع فى دار التوحيد فهل هذا صحيح؟

الطائف: سعد العائد

— ركوب الدراجات فى حد ذاته رياضة مفيدة واداة سهلة للمواصلات ولا نعتقد ان دار التوحيد اوغيرها منعت ركوب الدراجات الا اذا احيط ركوبها بملابسات تخرج بها عن الغرض الذى من اجلها صنعت الدراجة ومع ذلك يمكن مراجعة مدير الدار للوقوف على اسباب المنع ان صح — واسبابه.

الدورة الصيفية للمعلمين

هل للمعلم من طلاب الدورة الصيفية الحق فى تدريس مادرس طرق تدريسه مع جودته فيه، وماجزاؤه لو رفض القيام بتدريس غيره؟

عنيزه: ابن الدورة

— يعرض نفسه على ادارة المدرسة ويفهمها انه قد تلقى طرق تدريس المادة فى الدورة وانه قــد اجادها والمدير ينظر فى عرضه، ومن الجائز ان يكون فى المدرسة من هو احسن منه فتعطى لغيره.

للتسلية

الحروف المتقطعة

جاءتنا من الطالب بالمدرسة العزيزية عمر سراج رمضانى: —

و . . . ة . . . . ع . ١ .

ضع حرفا مكان كل نقطة لتتوصل الى اسم كتاب حديث فــاهو؟

تحت المجهر

مع «كتاب المستقبل»

فى العدد (٩٤) من هذه الصفحة كلمتان صافيتان وقصيدة جميلة رائعة — بالاضافة الى ابوابها الدائمــة — كلها تدل على انبثاق فجر جديد على مستقبل ادباء الطلبــة أو الطلبــة الأدباء. فالكلمــة الاولى بعنوان «ملك كريم» للاخ محمد عثمان العنقرى وكان موفقا فى الفكرة والأداء سلس الأسلوب حسن الديباجــة. اما الكلمة الثانية فهى للاخ عبد الله سعد الرويشــد عن «زيارته القصيرة لمطــار الرياض» وقد ختمها برجاء الى الشباب السعوديين بان ينضموا الى سلاح الطيران للمساهمة فى خدمة المليك والوطن وانى اضم صوتى الى صوته فأهيب مرة أخرى باخوانى الطلبة أن يتقدموا الى «ســلاح الطيران» فيلبــوا النداء — نداء الواجب ونداء الوطن المقدس.

اما المقطوعة الشعرية التى كتبها الأخ اسامة عبدالرحمن فانها تدلنا على موهبتــه التى يتمتع بهـــا الا ان حظها من اختيار الالفاظ والمعانى كان مهزوزا فالشاعر — كما يقول الرافعى — لا يرسل الفكرة لايجاد العلم فى نفس قارئها فحسب وانما هو يصفها ويحذو الكلام فيها بعضه على بعض ويتصرف بها ذلك التصرف ليوجد بها العلم والذوق معا. فالأخ اسامــة لم يراع هذه القــاعدة فى قصيدته بل عمد الى الألفاظ التى وجدها فى متناول يده فرصها بجانب بعضها حسبما يقتضيه الوزن والقافية، والا فما هى الصلة بين الصدر والعجز فى قوله: —

فقد كانوا اولى الالباب حقا
وقد فتحوا المدائن بالرماح

فلو قال مثلا (فقد كانوا اولى بأس شديد) لتمت الصلة بين الشطرين.

وفى القصيده غير هذه الأخطاء «كأنبت للورى» مكان «اخرج» و«مآثراً» مكان «مفاخرا» لأن المآثر لاتعادما دام انها «مآثر». اما قوله

وتترك فى الورى ذكرا جميلا
يسير على الهواء بلا جناح

فانى كفرد من هؤلاء الشباب لا اوافق على ان أترك ذكرا «يسير على الهواء بلا جنــاح» فان هذا الذكر الذى هو اشبه شىء بالدخان لا بد ان يتلاشى اذا عصــف به «الهواء» وما الفائدة من ترك ذكر يتبدد «ويذهب ادراج الرياح».

والى اللقاء فى عدد قادم؟

«ابو الفتح»

النشاط المدرسي

المدرسة الثانوية بالطائف

(من الطالب محمد باخشوين)

❊ بابتداء العام الدراسى الحالى دبت فى المدرسة انواع مختلفة من النشاط المدرسى وقد دب النشــاط الرياضى باشراف الاستاذ عبد العال سليم فى الصباح وبعد الظهر وقد بدأت المباريات بين فصول المدرسة وقامت اللجنة الرياضية باول رحلاتها للطلبة الرياضيين بالدراجات

❊ تكونت لجنة ادبية باشراف الاستاذ ابراهيم محمد سليمان وقد ظهرت باكورة انتاجها صحيفة ادبية جامعية رحها الطالب نورى كشميرى ودب نشاط آخر على حتى وقد اصدرت الجمعية العلمية أول انتاج لها صحيفة علمية منوعة ويحررها الطالبان محمد على اشمونى وسراج كشميرى.

❊ وجه الاستاذ مجدى رزق محمــود المشرف على الجمعية التاريخية الجغرافية الدعوة للتلاميذ للاجتماع وحثهم على الاشتراك والمساهمة فى اوجه نشاطها المتنوعة من كتابة المقالات التاريخية والجغرافية مما يبشر باحسن النتائج باذن الله

غرف نوم حديثة

وصلتنا الدفعة الحديثة من غرف النوم المصنوعة فى اوربا من خشب الجوز — رمز القوة والفخامة والذوق باسعار مغرية شاهد عرضها بمكتب محمد نور جمجوم واخوانه بجدة

ابراهيم الجفالي واخوانه
مكة. جدة. الطائف. المدينة. الرياض. الدمام

صندوق البريد

حفل بريد هذا الاسبـــوع برسائل القراء العديدة التى يعبرون بها عن تقديرهم وامتنانهم ويعربون فيها عن تمنياتهم الصادقة بمناسبة صدور هذه الصحيفة مرتين فى الأسبــوع ونقتطف فيما يلى بعض هذه الرسائل الكريمة:

«ابث اليــكم تهانى الحــارة بصـــدور عددين من صحيفتنا فى الاسبوع وهذا جل ما كنا نرغب ولا يسعنى الا تقديم وافر امتنانى وشكرى»

اسامه السباعى
مدرسة تحضير البعثات

«نعم لقد وجب الشكــر.. فشكرا على مجهوداتكم العظيمــة الجبــارة التى بذلتموها فى اصدار صحيفة دنيا الطلبة مرتين فى الاسبوع وانى لاهنىء اسرة التحرير على هذا المجهود،

عبد الــكريم جمال حريرى
المدرسة الرحمانيه الثانوية

«قرأت بمزيد السرور نبــأ صدور دنيا الطلبة مرتين فى الاسبوع وبهذه المناسبة اقدم جزيل شكرى وامتنانى وشكر جميع اخوانى الطلبة لما صنعته لنا اسرة التحرير وعلى رأسها سيادة الاستاذ عبد الله عريف لان هذه الخطوة العظيمة ستجعل منا كتابا فى المستقبل ان شاء الله.

محمد على اشمونى
ثانوية الطائف

قراءات وطرائف

من الصحف والمجلات

استخدام الطاقة الذرية

فى تسيير سفن الفضاء السوفيتية

صرح البروفسور لافر نتيف العالم الروسى المعروف فى حفلة افتتاح مرصد جديد فى القرم سيكون أكبر المراصد فى الاتحاد السوفييتى، بأن أول سفن الفضاء السوفيتية ستسير بالطاقة الذرية وأن العلماء سيتمكنون من استكشاف القمر بفضل تقدم العلوم الذرية

عندما يلتقى اللص

بفتاة تتدرب على المصارعة

دخــــل لص ملثم وفى يده «منجل» سمتجرا للدراجات تملكه السيدة ميتا اكياما، وصاح مهددا «انى اريد نقودا»

وكانت الواقفة امامه فتاة فى الحادية والعشرين هى ساكاى اكياما ابنة صاحبــة المتجر، التى لم تعبأ بتهديد اللص بل سرعان ما امسكت بمعصمه ولوت يده بشدة جعلته يلقى بالمنجل على الارض، ثم يولى الادبار وهو يصرخ من الألم

وقد اتضح ان ساكاى تتدرب على المصارعة لتكون من المصارعات المحترفات

بطاقات تقرأ ثم تؤكل

بدأت مصانع الحلوى فى الولايات المتحدة الامريكية تنتج بطاقات للتهنئة بعيد الميـــلاد وغيره من المناسبات يمكن أكلها بعد قراءتها

وقد ابتكر احد صغار صناع الحلوى هذه البطاقات منذ عامين فكان الاقبال عليها شديــدا فى نيويورك بحيث شرعت المصانع الكبرى فى انتاجها بالجملة

٨٠ شخصا

يتطوعون

لاجراء تجارب عليهم

بريستول — انجلترا — سافرت طــائرة بريطانية من مطار فيلتون صباح اليوم قاصدة طرابلس فى رحلة تجريبية هى ثالث رحلة لها عبر البحار، وهى تقل أكثر من ٨٠ من عمــال وموظفى الشركة التى تنتمى اليها حيث تجرى عليهم بعض التجارب العلمية فى الأجواء الحارة اثناء السفر وفى العودة. وقد تطوع هؤلاء لهذا الغرض، ومن بينهم ٨ نساء.

مقالات فى سطور

❊ ما أســرع ما نصدق.. ما نود سماعه.

(تيرنس)

❊ بعض النـــاس عظماء.. لأن المحيطين بهم صغار.

(وليامز)

❊ الصمت فى الوضع المناسب يعتبر من فنون الحديث.

(هازليت)

❊ الــكلب الرعـــديد.. يعوى اكثر مما يعض.

(روفوس)

تعريفات لاذعة

الصيدلى

رجل يخطىء فى قراءة روشتة الطبيب فيعطى المريض دواء يشفيه

الغبى

شخص يحاول أن يفهم زوجته فينفق عمره كله فى هــذه المحاولة دون أن ينجح.

قلب الرجل

غربال تتسرب منه جميع ألوان الحب ما عدا حبه لنفسه.

الطالب المثالى

هو الذى يعتقد أن والده ليس أقل منه ذكاء.

وظائف محدثة

تعلن وزارة الصحة عن وجود وظيفتى محاسب وامين صندوق الكرنتينات المحدثة بجدة ذات الراتب (٤٤٠) ريالا شاغرة فكل من يجد فى نفسه الكفاءة وسبق له العمل فى مثل هذه الوظيفة يتقدم الى وزارة الصحة بمقرها باجياد مصحوبا بما لديه من شهادات تثبت مؤهلاته وكفاءته على ان يكون حاملا للرعوية السعودية ومستعدا بتقديم الكفالة المطلوبة منه باحد انواعها الاربعة المنصوص عنها بنظام الكفالات وآخر موعد لقبول المتقدمين هو نهاية ١٥/٣/٧٥هـ

اعلان هام

شعارنا الصدق فى القول والاخلاص فى العمل

الورشة الحديثة لفن عموم النجارة على أحدث طراز بالطائف لصاحبها المقاول حامد عبد الله ابو الريش ومديرها المعلم الفنى حاليا ورئيسها سابقا على عهد محمد رضا الايرانى المهندس منصور وتتعهد بمقاولات العمائر فى اى جهة كانت فى انحاء المملكة وايصالها بمحلات العمائر بموجب الاتفاق المعقود والتجربة اكبر برهان وكل من له رغبة يراجع دكان عبدالله أبو الريش مكة سوق المعلا او الورشه بالطائف

تسجيل علامة تجارية فارقة

سمن	نقى	M.S.B.
مائة فى المائة ١٠٠/١٠٠	سمن الميزان	

تعلن وزارة التجارة انه تقدم اليها محمد صالح بن على باعشن بطلب تسجيل العلامة الفارقة المبينة بالأنموذج الموضح اعلاه الخاصة به والتى توضع على مواعين السمن فكل من له اعتراض على ذلك عليه ان يتقدم اليها فى خلال مدة الاعلان القانونية وهى ستة شهور لا يقبل بعدها أى اعتراض.

١ ـ ثقافة سليمان بن عبد الملك

بقلم
محمد حسن عواد

مثل سليمان بن عبد الملك في طراز شخصيته وعمق تفكيره، وصحة نظره المشهود له بها من المؤرخين، لا تقف ثقافته عند الاختصاص والدراسة العاكفة على فرع من فروع المعرفة الانسانية يختص به كما يختص «البروفسور» ويدور في حدود أفقه ثم ينقطع به الشوط اذا انتقل الى أفق آخر ؛ لا ، وانما تمتاز ثقافة سليمان بالعمق والشمول في معظم دوائر المعرفة العامة ، واذا نظرت الى المنبع الذي صدرت عنه ثقافته وجدته المعين الذي لا ينضب ولا ينقطع امداده ؛ وهو المنبع النفسي المركب من ذكاء متوقد وارادة ماضية ؛ بل فان للباحث ان يختصر الطريق ويسمي هذا المنبع (البصيرة) فبصيرة سليمان هي اساس ثقافته وبروزه كملك لامع يجتذب اعجاب المجددين والناظرين الى الحياة الانسانية نظرة قوة وسمو .

هذه البصيرة هي التي سماها شعراء عصره : «الاهتداء» فوصفوا الرجل في قصائدهم المهدي، وكلمة الهدى ادق وصف للانسان الموفق في عمله ومعرفته ، او الانسان الذي يفهم روح عصره ويحيط بتفاصيل أخلاق معاصريه ، ويدرك مواضع الداء وطرق الدواء لشعب ناهض يزاحم بمنكبيه في ميدان التفوق ، فيقود هذا الشعب الى سيادة مشهودة ؛ ويفتح له منافذ من النعمة والسعادة ويرغمه على الاعجاب والحب ، ليظل يتحلى بالمعرفة والعمل في أحـــل مظاهرها الحيوية، الصاخبة في موضع الصخب ، والهادئة في موضع الهدوء .

هذه هي اللفظة التي اتفق الشعراء على استعمالها من أيد على ثقافة سليمان وعدله ومجموعة فضائله :

قال جرير :

سليمان المبارك لو علمتم
هو (المهدي) قد وضح السبيل

وقال الفرزدق يخاطب العرب في عهد سليمان :

الا تشكرون الله اذ فك عنكم
اداهم «بالمهدي» صما ثقالها !؟

وقال يخاطبه هو من القصيدة نفسها :

فاصبحت خير الناس والمهتدى به
الى القصد والوثقى الشديد حبالها !

وقال يصفه في قصيدة أخرى :

كشفت عن الأبصار كل عشى بها
وكل قضاء جائر انت عادله
فأصبح صلب الدين بعد التوائه
على الناس «بالمهدى» قوم مائله

وقال :

وبالمسجد الاقصى الامام الذي اهتدى
به من قلوب الممترين ضلالها

وقال ايضا :

فان امامك المهدي ؛ « يهدى »
به الرحمن من خشي الضلالا

ويصف شاعر ثالث هذه البصيرة المهتدية الهادية التي هي منبع ثقافة سليمان — كما أشرنا — وصفاً آخر من لون جديد ؛ لأنه يتناول معناها دون لفظها ، وهو أدل على القصد وأعرق في الدقة ، فيقول الأعشى — اعشى بني ابي ربيعة — :

كلا شاقيه سوا له من ضميره
عن الجهل ناهيه وبالحلم آمره

والحلم والجهل في اصطلاح الشعراء الأقدمين هما جماع الفضائل أو الرذائل الخلقية والثقافية والعملية — وكلمة «الضمير» في هذه المقطوعة تدل على منحى جديد في التعبير عن «بصيرة» سليمان

* * *

وتتعدد نواحي الثقافة في هذه الشخصية :

فاحاطة واسعة بالادارة والسياسة خبر بها مقدرة الامراء والعمال والقواد ، فأقر الكفي منهم على عمله ونحى العاجز والمنحرف . فاما الكفي في نظره فليس هو القادر الموهوب في حدود الادارة والقيادة فحسب وانما هو الذي يصون هذه القدرة الفكرية بقدرة أخرى نفسية يضمد بها جراح المجموع ويستكثر بها من رضى الافراد عن طريقة الحكم ، فقتيبة بن مسلم وموسى بن نصير والحجاج بن يوسف ، والقاسم ابن محمد ، كلهم اكفاء كفاة لا غبار على قدرتهم الحربية في النظر العادي القريب لأنهم ذوو مقدرة فكرية في فنون القيادة والحرب ، ولكن البصيرة الهادية عند سليمان هتكت ستار النفس في كل من هؤلاء القادة الكبار فوضعت اصابعها على مواطن الضعف النفسي عندهم ، فلم تشأ ان تستثمر هذه القدرة الفكرية فتنمو بجانبها بذور من الغرور وسوء الطوية وعجرفة الاعتساف تعرقل سير النتيجة او تشوهها ..

* * *

وثقافة عسكرية احاطت بالفن العسكري من التعبئة واختيار القواد واسناد الاعمال الموائمة في فرق الجيش كل الى من يحسن القيام بها كما صنع في جيش القسطنطينية .

وأنى يتاح لرجل ان يقسم هذا التقسيم ويعبىء هذه التعبئة ما لم يكن عارفا معرفة جيدة بالفن الذي يضمن نجاح التعبئة فيضبط الجمع والتوزيع والتخصص والارسال وطرق الاستطلاع والترتيب العام !

* * *

وثقافة دينية سبق التنويه عنها في فصل آخر عن عناية ابيه به في رواية الحديث النبوي عنه وعن عبد الرحمن بن هبيرة ، وارواته اياه غيره كالزهري وعبد الواحد وهما من مشاهير علماء الحديث .

* * *

وثقافة نفسية واجتماعية — وهي اكبر انواع ثقافته — درس بها طبائع المحيطين به من الافراد أنصاراً ومناوئين ، فادرك غطرسة قتيبة بن مسلم ، وأنانية موسى بن نصير ، واعتساف الحجاج وفساد ادارته ، وحماقة وكيع بن ابي سود ؛ الى غير هؤلاء. كما ادرك طبائع الامم والشعوب التي قد توحي اليه الظروف السياسية فيما بعد عقد حلف معها أو صداقة او اعلان حرب ، او السيطرة عليها فيكون على معرفة بما يضمن له معها نجاح العداء او نجاح الصداقة او الحلف : واليك المثال الآتي يحاول فيه سليمان درس اخلاق الشعوب والتطلع الى المعرفة الشاملة بما يميز كل شعب منها عن الآخر .

سأل موسى بن نصير ، وكان في افريقيا وجنوب اوروبا : اي الأمم في تلك البلاد كانوا اشد قتالا ؟!

فقال : انهم اكثر مما اصفهم !

فقال : أخبرني عن الروم ؟!

قال : أسود في خصومهم، عقبان على خيولهم ، نساء في مواكبهم ، ان رأوا فرصة اقترحوها ، وان خافوا غلبة فاوعال ترقل في أجبال (اي خفاف سراع عند الخوف من الفشل) لا يرون عاراً في هزيمة تكون لهم فيها نجاة .

قال : فاخبرني عن البربر ! ؟

قال: هم أشبه العجم بالعرب لقاء ونجدة وصبراً وفروسية وسماحة وبادية غير أنهم غدر .

قال فاخبرني عن الاسبان (اسم اسبانيا والبرتغال وهم اهل البلاد التي سميت فيما بعد بالاندلس)

قال : ملوك مترفون وفرسان لا يجبنون :

قال : فاخبرني عن الافرنج (الفرنسيين) ؟

قال : هناك يا أمير المؤمنين العدد والعدة والجلد والشدة .

ثم اجمل موسى الوصف متمما وبين ذلك امم كثير منهم العزيز ، ومنهم الذليل ، وكل قد لقيت بشكله فمنهم المصالح ومنهم المحارب المقهور والعزيز المبذوخ .

* * *

ومن نواحي ثقافته معرفته فن الفروسية واجادة السبق في معرض سباق الخيل ، وهي ثقافة رياضية لها قيمتها ، ولا سيما عند ابناء الملوك والمرشحين للخلافة .

ولسليمان في هذا الضرب من المعرفة قدم ثابتة .

قال صاحب العقد الفريد في صفحة ١٤٤ من الجزء السابع :

سابق عبد الملك بين سليمان ومسلمة ، فقال عبد الملك (متمثلا بشعر ابن هبيرة) :

الم أنهكم ان تحملوا هجناءكم
على خيلكم يوم الرهان فتدرك؟
وما يستوي المرآن: هذا ابن حرة
وهذا ابن أخرى ظهرها متشرك

* * *

ومن ضروب الثقافة الفطنة الى دقائق الكلام المسموع ودقائق التعبير مما قد يمر بغير مزود الوعي من غير المثقفين هذه الثقافة فلا يلم به ، وما كأنه سمع ومن ذلك الرواية التالية:

حضر رجل مائدته فجعل يمر الى ما بين يديه

فقال له الحاجب :

كل مما يليك .

فقال الرجل :

من أجدب انتجع (أي من وقع في مكان غير خصيب بحث عن المكان الخصيب)

فشق ذلك على سليمان وقال للحاجب : إذا خرج عنا فلا يعد الينا.

وشهد مائدته بعد هذا رجل آخر فمر الى ما بين يديه أيضاً

فقال له الحاجب :

كل مما يليك !

فقال الرجل :

من أخصب تخير (اي من وقع في مكان خصيب اختار منه ما يروق له)

فاعجب ذلك سليمان فقربه واكرمه وقضى حوائجه (١)

* * *

وبلغت ثقافته الفنية في نقد الشعر الى الحد الذي يأتي فيه بالرأي الفاصل في ملكات شعراء عصره ومراحل تفوقهم في اشواط الشعر واسرار فهم في سياق الكلام ويلاحظ على معانيهم هفوات عقلية يصاب بها الشعر من ناحية الفكرة أو من ناحية الأسلوب

وقد قال عن شاعرية جرير والفرزدق والأخطل — وهم أركان الثالوث الشعري في زمن الأمويين — : « ثلاثة أنا أعلم بهم لا اسال عنهم أحداً : الأخطل والفرزدق وجرير ، فاما الأخطل فيجيء دائما سابقا ؛ وأما الفرزدق فيجيء مرة سابقاً ومرة ثانياً ، واما جرير فيجيء مرة سابقا ومرة ثانيا ومرة سكيتا.

وممر عنده مرة هؤلاء الثلاثة خفق ، فقالوا : نعس أمير المؤمنين وهموا بالقيام ، فقال لهم : لا تقوموا حتى تقولوا في هذا شعراً فقال الأخطل:

رماه الكرى في رأسه فكأنه
صريع سقى ما بين اصحابه خمرا

فقال له سليمان :

ويحك : اسكران جعلتني!!؟

فقال جرير :

رماه الكرى في رأسه فكأنه
يرى في سواد الليل قنبرة حمرا

فقال له: ويحك! اجعلتني أعمى!؟

ثم قال الفرزدق :

رماه الكرى في رأسه فكأنه
اميم جلاميد تركن به وقرا

فقال له : ويحك ! أجعلتني مشجوجا؟

ثم اذن لهم فذهبوا ، فحباهم بعد ان اعطى كلا منهم درسا في التفكير في المعنى قبل اللفظ .

وقال في نقد ضرب آخر من الكلام غير الشعر ، وهو قول يدل ايضا على ملاحظة سمات الشخصية المميزة في رجال زمانه :

قال : «المغيرة بن عبد الرحمن ابن الحارث (وهو فقيه نبيل من الأجواد) يفخم اللحن كما يفخم نافع ابن جبير الاعراب » للبحث صلة

(١) ارجع الى فصل « خصائص بارزة » من هذا الكتاب .

للايجار

عمارة على أحدث طراز في موقع ممتاز

مطلة على البحر مزودة بالكهرباء والماء لها أربع واجهات مستوفية للشروط الصحية مكونة من ثلاثة أدوار كل دور يحتوي على خمس غرف وصالون استقبال كبير جداً ومزخرف بشكل مغري للغاية وثلاث صالات وخارجتين كبار وكل غرفة بها جرس وتلفون وأنتن للراديو وبعض الغرف مزودة بفيش للكنديشن وكل ذلك دفن بالحائط، تصلح ان تكون سكنى لأحدى العوائل المالكة او (سفارة) أو (دائرة رسمية كبيرة) وهي واقعة بجدة أول طريق السقالة أمام معرض الشيخ محمد علي مغربي والمراجعة لدى صالح شابهاي بجدة العيدروس وبمكة محمد سفر شعب علي بمكة وهي مفتوحة لمن يحب أن يراها

وظائف شاغرة

تعلن وزارة الصحة وجود وظيفة مساعد فني (ج) ذات الراتب (٥٢٥) ريالا مضافا اليه (٢٥ ٪) علاوة حقل ـ وثلاث وظائف مراقبين ذات الراتب كل منها (٤٠٠) ريالا مضافا اليه (٢٥ ٪) علاوة حقل الشاغرة بملاك مكافحة الملاريا بجدة وينبغي ان تتوفر في الطالب الشروط الآتية .

١ ـ ان يكون سعوديا ، وان لا يقل عمره عن (١٨) عاما ولا يزيد عن خمسة وثلاثين .

٢ ـ ان يكون قد قضى مدة من الزمن في الدراسة الثانوية ، أوله خبرة كافية في مكافحة الملاريا في الحقول والمعامل وكل من يرغب الالتحاق في هذه الوظائف عليه ان يتقدم بطلب رسمي مشفوعا بمؤهلاته . للنظر فيه من قبل اللجنة المختصة خلال مدة اسبوعين من تاريخه .

المبيع

ادوات سيارات قديمة وكفرات ولساتك ودراجات قديمة

تعلن وزارة المالية والاقتصاد الوطني ، شئون المواصلات ، بانه سيجرى بيع ادوات سيارات قديمة وكفرات ولساتك ودراجات قديمة فعلى الراغبين الحضور بمقر شئون المواصلات بجدة المجاور لبناية الكرنتينة وذلك صباح يوم الاربعاء الموافق ١٣٧٥/٢/٢٤هـ الساعة الخامسة

المحكمة الشرعية بمكة

١ ـ تعلن للعموم ان السيد حسن بن صالح شعيب تقدم اليها بطلبه اثبات تملكه لكامل الدار ارضا وبناء الكائنه بالمعابدة بالملاوي المشتملة على مساكن سفلية المحدودة شرقا الشارع وبه واجهة الدار والباب وغربا السكة النافذة وشاما ملك ورثة محمد صالح ادويم ويمنا ملك حماد العميري وطلب حجة استحكام بذلك فكل من له معارضة يتقدم الى المحكمة في مدة شهر من تاريخ نشره

٢ ـ تعلن للعموم ان علي بن احمد الغامدي تقدم اليها بطلبه اثبات تملكه لكامل الدار ارضا وبناء الكائنة بالحفائر من محلة الباب المشتملة على مساكن سفلية المحدودة شرقا السكة النافذة وبها الباب وتمام الحد بلال المغربي وغربا ملك محمد بدوي وشاما السكة الغير النافذة ويمنا السكة الغير النافذة وطلب حجة استحكام بذلك فكل من له معارضة يتقدم الى المحكمة في مدة شهر من تاريخ نشره واذا مضى الشهر ولم يعارض احد في ذلك يجرى اللازم

فرصة عظيمة

تخفيض عظيم بمناسبة العام الجديد

خدمة للمواطنين الكرام قد تقرر تخفيض كافة أسعار الشينكو ماركة الاسدين الأصلي : الشهيرة : بالمتانة : والجودة : والالوان الزاهية المعروفة وسيكون التخفيض لكافة الأصناف ومن يشرف محلنا يجد مايسره :

الوكيل الوحيد بالمملكة العربية السعودية
احمد حسني قامه وإخوانه
بمكة المكرمة : صندوق البريد نمره (٥)

BSA 500 c.c. S.V. Model M20

BSA

تطلب [illegible] ابراهيم الجفالي واخوانه

الصحة في الغذاء الجيد

كاو أندجيت طعام الاطفال

The FOOL Of ROYAL BBIES COW & GTF

"It makes Baby happy"

Graham's Gripe Relief for happiness and comfort.

. . . Baby smiles again — the pain has gone !

Graham's is not a drug but a simple *medically approved* prescription of harmless ingredients. It gives immediate relief in griping pains, wind and acidity.

GRAHAM'S
Gripe Relief

4618

شراب الحياة ماء غريب أبو ولد

GRIP ERELIEF

آخر ما وصل اليه الطب الحديث ينعش الاطفال يزيل الحوضة وارتباكات المعدة يساعد كثيراً في تحسين حياة الطفل وقت التسنين استعملوه ممزوجاً بطعام الاطفال، كاو اندجيت COW & GATE اطلبوه من محلات البقالة الممتازة ومن الوكيل الوحيد للمملكة العربية السعودية تقولا افلو جينوس بجدة

أحسن غذاء تقدمه لأطفالك الصغار

(كاو أندجيت)

CAW GATE

الغذاء الصحي الجيل المحتوى على فيتامين دي D وأهم العناصر الحديثة يحبه الاطفال وينعشهم

FRIEND OF BABIES

أنه بحق « صديق الأطفال »

أطلبوه من محلات البقالة الممتازة ومن الوكيل الوحيد للمملكة العربية السعودية . نقولا أفلو جينوس بجدة .

The Smile

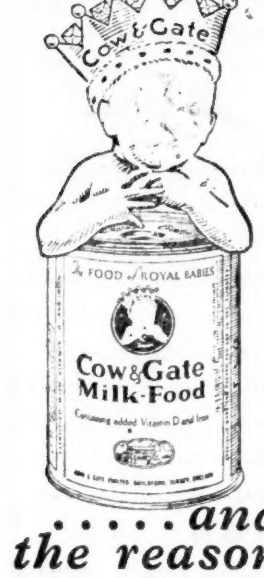

. . . . . and the reason

LET YOUR BABY TOO THRIVE ON THIS FAMOUS FOOD

COW & GATE MILK FOOD
The FOOD of ROYAL BABIES

4467